許可證審字第陸拾壹號

廣州民國日報

社址廣州市光復中路柒拾玖號

有線電掛號柒捌式伍
無線電掛號式肆捌〇

編輯部自動電話壹壹捌式〇
經理部自動電話壹〇陸柒伍

第拾肆年　第肆壹貳〇號

今日出紙肆大張零售小洋伍分

總理遺囑

余致力國民革命凡四十年其目的在求中國之自由平等積四十年之經驗深知欲達到此目的必須喚起民衆及聯合世界上以平等待我之民族共同奮鬥現在革命尚未成功凡我同志務須依照余所著建國方略建國大綱三民主義及第一次全國代表大會宣言繼續努力以求貫徹最近主張開國民會議及廢除不平等條約尤須於最短期間促其實現是所至囑

本報價目（郵費在內）

之	本市	國內日本朝鮮	外洋	香港澳門
一月	一元二毫	一元四毫	四元五毫	三元
半年	六元二毫	七元八毫	二十六元	十八元
全年	十二元	十五元	五十二元	三十六元

今日新聞提要

胡漢民先生昨晚逝世（一張二版）

意代表離日內返國（一張三版）

十省專員會議昨閉幕（一張三版）

政務會二二三次會議（一張四版）

胡主席漢民先生於本月十二日下午七時四十分逝世定於本月十三日下午四時在廣州中山紀念堂大殮謹聞

胡主席治喪委員會謹啓　五月十二日

『摩登時代』笑的條件：

1. 幽默性的笑
2. 諷刺性的笑
3. 哲理性的笑

世界上唯一至尊笑匠 差利 來矣

摩登時代

金聲•永漢

張石川 導演
洪深 編劇
旭升

胡蝶 王獻齋 舒繡文 高占非 孫敏 龔稼農 徐莘園 主演

全部對白有聲鉅片 明星影片公司出品

將在本市 新華 中華 兩院同映

榮膺世界電影藝術科學院表演最佳金獎牌之銀國奇才！

歌羅德高露拔

（繼埃及女皇 一夕風流 兩大名片後）

偉大貢獻•獲金獎牌•諷刺言情•家庭教育•榮譽鉅片

閨婦知愁

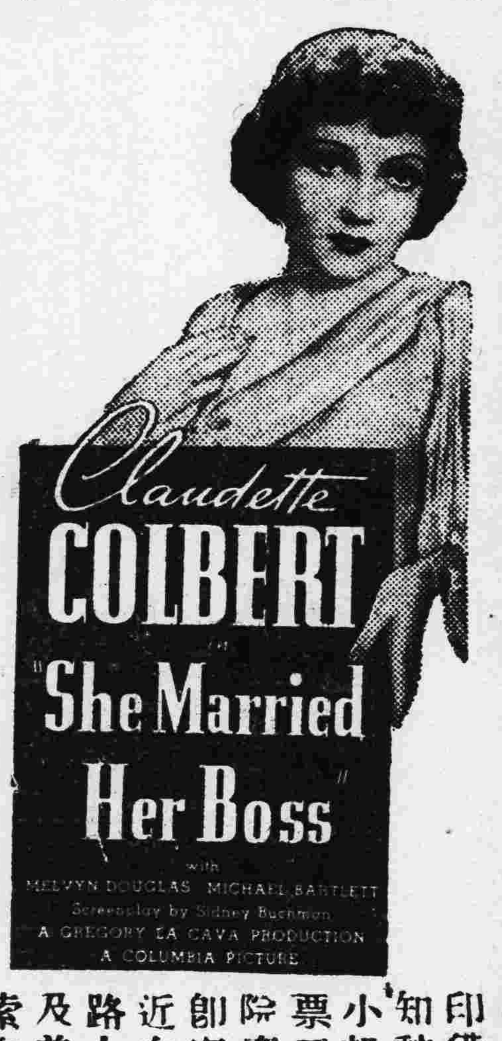

妻亡家亂　財多心亂　斷絃再續　家齊別慮

重金輕愛　拒妻戶外　閨婦知愁　憤然出走

失戀狂醉　回頭猛醒　情重輕利　破鏡重圓

家庭教育鉅片 已婚未婚男女均應一看再看

印備「閨婦知愁」電影小說，付郵票二分至本院廣告部當即寄奉或就近向永漢北路大衆公司及美華書局索取亦可

此片意味雋永，格調殊勝，即上年十大巨片冠軍「一夕風流」亦不能專美於前！

今天定座　金聲明天獻影　今天定座

美高梅最新貢獻遠勝『從軍樂』鉅製

第一流大笑匠　一對天生諧星　羅路•哈地•　最近合演　長部滑稽非常喜劇

陋室明娟

春花秋月——流浪人的歌舞！

席地幕天——流浪人的生活！

●幽默絕頂
●滑稽極點
●諧妙入骨
●笑料噴飯
●奇趣多端

（新華）日由十二點九　夜由七時半起

（中華）日由十二點三　夜由七時起映

看他們齊心拒捕　令人笑痛肚皮！

看他們分贓不勻　令人發噱絕倒！

惠愛中路小馬站前　新華戲院

西濠二馬路　中華戲院

今天同映　請速定座

藝術結晶品　笑料大本營

順手牽羊，兩指遮眼法

偷鷄摸狗，一對扒兒精

捲財背逃，喜煞竊玉客

珍還合浦，苦壞長短人

從悲劇化爲喜劇　打倒一切沉悶無聊的影片！貢獻觀衆一種幽默異趣吉伯色人流浪生活的寫眞！

羅路唱子喉　傻氣十足

開開心！暢暢懷！捨此莫屬！

新聲期刊　如蒙定閱請寄郵票十分以當二期本刊連續寄奉！

明天換映 新國民 頭手猛片

西班牙宮鬪劍術義俠勇武驚人大名片

雙雄鬥劍

有「寶劍留痕」的劍術
有「俠客魯賓化」的威風
有「三劍客」的豪爽

請看劍俠狄寶龍的殺奸復仇快人快事

當新西班牙成立之初，貴族專橫，跋扈兇强，魚肉平民，屠殺白姓，於斯時也，有劍俠者，手持利劍，蒙面而來，對于一般殘暴之貴族，絕不客氣，加以懲戒，遂使皇室之內，人人自危，無如俠客神出鬼沒，軍警無如之何，誠劍俠影片最精彩之傑作者也！

今天仍映 城開不夜 歌舞巨片

自來水管理處招投東山貓兒崗裝管工程

茲定期本年五月廿六日下午二時在市政府選投東山貓兒崗安裝水管工程如有意承供者祈先期來處取閱章程屆時投票可也此佈 五一二啓

自來水管理處招投承供鴻基煤

現本處採辦鴻基煤六百噸定期本年五月十五日下午二時在市政府選投如有意承供者祈先期來處取閱章程屆時投票可也此佈

廣東建設廳招投工程廣告

茲招商承建省道南路第四幹線羅信路羅定屬太平墟鋼筋三合土橋梁一座定期五月廿五日下午二時在本廳二樓會客廳開投如有志投承者先期到本廳會計股繳押圖銀十元取閱章程圖式屆時備繳押票銀五百元來廳照章競投可也 啓

廣東建設廳招投工程廣告

查省道西路第一幹線高四三公路四會段涵洞工程前因開投不成茲將圖式變更再定期五月二十日下午二時在本廳二樓會客廳開投如有志投承者先期來廳會計股繳押圖銀拾元取閱章程圖則屆時備繳押票銀五百元照章競投可也 啓

廣東建設廳招投工程廣告

查東路第一幹線平山橋一座係在惠陽縣屬平山墟用鋼筋三合土建築現定期五月十九日下午二時在本廳二樓會客廳開投如有志投承上項工程者先期到本廳會計股繳押圖銀拾元取閱章程圖則屆時備繳押票銀壹千元來廳競投可也 啓

廣東建設廳招投工程廣告

查北路第二幹線九坪中西段內橋梁三座涵洞二度係在樂昌縣屬均用三合土建築現定期五月十八日下午二時在本廳二樓會客廳開投如有志投承上項工程者先期到本廳會計股或北路幹線工程處繳押圖銀拾元取閱章程圖則屆時備繳押票銀一千元來廳競投可也 啓

眼耳鼻喉專科醫師陳汝檢啓事

本醫師專門眼耳鼻喉科將廿載於原有地址因俠窄或被不適於用經本月廿四日將原有文德路及潮音街診所概行收束另遷大南路一六六至一六八號診療所照常診症親友賜教請移玉爲荷

診療所大南路一六六至一六八號 電話一五四九九 衞生局核驗一式號

潘芳芬女醫師 專醫難孕婦女

醫址 太平北路弍叁玖號 電話16661號

介紹 李宗仁 范德星 麥煥章 翁式亮 張任民 譚蓬 張之英 桂站

第二二三次政務委員會決議案

嚴厲處罰行使白銀及給奬法備案

國民政府西南政務委員會、於昨（十二）日開第二二三次政務會議、出席委員、鄒魯、林雲陔、黃季陸、劉紀文、林翼中、區芳浦、張任民、陳濟棠、李蟠 列席中央執行委員會西南執行部秘書長劉紀文、主席鄒魯、紀錄譚漢、曾綿澤、（甲）報告事畧、（一）至（四）從畧（五）廣東省政府呈據財政廳呈、爲擬定嚴厲處罰行使白銀、及提成給奬辦法、除分飭遵辦外、請察核令行各海關監督署及郵政管理局遵辦呈 件（決議）照辦、（六）廣西高等法院首席檢察官呈、爲百色縣政府呈送覆判谷氏亞二犯殺人罪一案 經本院判處無期徒刑、合將卷判呈請察核令遵呈 件、（議決）照辦、（乙）討論事項、從畧

洛約問題 四國開會議

研究最近發展情形

（十一日日內瓦電）哈瓦斯息、洛迦諾公約各簽字國、英法比意四國、應法國之請、將于明日在此開會、俾將洛迦諾案發展情形、加以研究、法不管部閣員彭古、曾與英外相艾登、比總理齊蘭、舉行談話、當經說明法德兩國間、關於洛迦洛案之爭執、猶未結束、此在法國欣願獲得解決、此志並未恝置、自當密切予以注視云、按洛迦諾案、原經加入國聯行政院本屆議程內、惟因德國對英國問題表、尚未提出答復、故行政院不致討論此案云、

俄日漁約屆滿 訂臨時協定

俾便商訂新協定

（十二日莫斯科電）路透息、俄日漁業協定、將於五月廿七日滿期、日方提議、如新協定談判在該協定滿期、未有結果、則應將該協定賡續、至一九三六年十二月卅一日作爲臨時協定、俄方已予接受、再臨時協定之內容、已由蘇俄外委部東方科科長考席洛夫斯基氏、與此間日大使署參贊商妥、臨時協定之目的、在使新協定之談判、得繼續進行、而免惟嚴現局、新協定或可於現協定滿期日、完成簽字、

希全國工人罷工

（十二日雅典電）路透息、基羅尼亞烟草業、與運輸業之罷工者、與警察衝突、死ㄧ八之消息、工界甚爲震動、全國將罷工廿四小時、以爲抗議之表示、定午夜開始、塞維尼加暴動後、當局卽嚴行戒備、現一切安謐、

滬英軍司令人選

（十一日倫敦電）路透息、內衞軍第一百五十七步兵旅旅長司馬萊大佐、今日由陸軍部宣佈、已任爲駐上海英軍司令、將於七月間就職、該大佐年五十二歲、歐戰中、曾建有戰績、獲英法政府之獎章、

國府命令

（十二日南京電）國府十二日令、一、茲修正行政院組織法、公佈之、此令、二 任命戴恩賽爲厦門關監督、此令、

滇省瀾滄各界 力爭滇緬界線

舉出理由兩點 揭發英方陰謀

昆明通信、滇緬勘務、久懸未決、年來因國家多事、邊務廢弛、英人乘機經營、以致邊警頻傳、自去歲中央派定勘界人員、會同英方及中立委員到滇、前往邊境實地會勘、國人莫不集中注意、頃據瀾滄來訊、因此次勘界、對該縣土存亡、頗爲切膚、該縣紳首、特召開民衆大會、磋商力爭辦法、當選定該縣第七區長張石菴、及龔志夷、黃道能、石佑文等四人爲代表、擬晉謁會勘委員、陳述民意、該代表等以事關國家領土、而該區等又復爲英方必爭之地、故已於日昨趕速起身、並於啓程之前、擬定力爭要點二項、函請各地勸贊策應、以保主權、同時並將過去會勘界境時、英方預伏之種種陰謀設計、加以披露、茲特將其要點及所載英方陰謀摘錄如後、

力爭要點 （一）請以南孔江爲滇緬天然界線、理由爲緬甸歷爲中國藩屬、於遜清光緒十年、被英人以武力攫奪的緬甸城外、滾龍江以東一帶地段、對於我方奉命惟謹、而英方政令尚未達到、當然係我領土、英方全無理由、强名之曰未完界、更無理由侵入我縣中部、爲防微杜漸、制止英方無壓野心計、務請以南孔江爲天然界線、用保滇疆而挽主權、（二）十一家召華地應請劃歸我國、理由查十一召家華地前曾接受我國委任、有印信可稽、自應劃歸我國、如果此次內中委許可英軍入境、用武力恐駭、金錢誘惑之種種手段致其茫無所從、將來十一家召習地劃歸英方、須要中委負責挽回、

英方陰謀 關於滇緬界務中之英方陰謀詭計、實不勝枚舉、當遜清光緒年間、英人以勘界機會、得在我滇邊瀾滄縣地活動、卽專在最高山上、作種種陰謀設施、如所謂「打日光電」、「看望遠鏡」、砍伐樹林、埋藏石頭等等、一般民衆、因不解其用意、尚以爲無關大要、至永偉埋努教務侵畧時始引起宿念、知英人在高峰觀及孔明山等砍伐大樹、埋藏石頭、用心乃在預埋記號、好作後來騙界之證據、一時爲愛國心所衝動、乃自動各處挖掘、但因年深日久、先前英人埋石之處、無從認識、僅在落水洞地方掘得塊、上面尚可看出字跡、此外西盟山、（卽西盟司格德也埋有三處、相傳刻有字跡、數年前經掘過一次、但亦未掘着、此種情形、雖不能斷定對方當時之用意、但知此次勘界爭持結果、萬一彼方不得如願以償、難保不以此爲證、作爲爭界之理由、故吾人謹什此先加以揭露、俾當局知其底細、國人知其用心、不致爲其陰謀所欺騙、則非徒瀾滄全縣之福、來實南全省、中國全國之幸也、

荷屬印度華僑 失業人數概觀

多時達五十餘萬人 亟待祖國設法援助

（巴達維亞訊）荷屬東印度羣島、我華僑旅居於其間者、因有悠久歷史之關係、總數達一百二十三萬二千八之外、而各行工商生產事業、均佔有大部份之勢力、故歐人常稱華人爲荷印之主人翁、此可見我僑胞在荷印之地位、

不景侵襲 我旅荷印之華僑、既有上述之勢位、向者在世界不景氣潮未高張時期、無論營膠業、糖業、錫業、農業、園業、畜牧、糖業、鹽業、山貨業、木業、食品、五金、磁器、竹籐器、唐洋貨商店、及自由職業者、均有優厚之收穫、生活裕如、實爲各地華僑冠、自世界不景氣瀰漫後各行營業、均受重大打擊、日趨衰退、而華僑之優裕生活、幾被一掃而清、雖中上階級之擁有資產、亦已在風雨飄搖中、而無產階級、生活之艱困、更日形痛苦、已整個形成今昔不同之勢矣、

失業人數 在邇此四五年來、因各行營業之衰退、當地之華僑失業數率、亦隨時間之增長而高漲、最嚴重時期、則爲一九三二年至一九三四年、據當局之調查、在此年度、華僑之失業者、曾達五十六萬餘人之高率、幸此一二年間、錫膠兩業因荷兩國政府成立協定、限制出產額與抬高價格、更因世界不景潮、日漸減輕、故華僑之失業數率、以環境之轉好、遂趨低降、據去年（一九三五年）之調查統計、失業華僑之減至四十四萬餘人左右、在數字上已減短十餘萬人、惟其嚴重情形、實未有消散、據本年第一季之調查、則祇減少二萬五千人左右、相差之數有限、未得視爲樂觀、記者據此間經濟專家之觀察、謂荷印之

經濟復蘇 華僑之前途、亦未盡悲觀、因有蓋士八（巫人）今日之智識進步、因有向人之協助策動、爲之頗劇、無論何項工商生產事業之經營、均起與華僑競爭、荷華僑無急起直追之大團結、與乎祖國政府切實設法援助、則荷印華僑之前途、殊不堪聞問也云云、

赴桂考察團 已首途返粵

擬由賀縣下梧州 十五日可抵廣州

總部省府組織之廣西軍政考察團、由警衞處長鄧煒勳、率領各團員一行十餘人、於去月廿七日西上入桂考察、過梧抵邕、備受桂軍政當局各界之歡迎、白副總司令崇禧、黃主席旭初、幷設筵歡宴、日前（九）日離邕赴武鳴、轉桂林後、昨該團自電返粵、頃（十一）日已離桂林過柳州而抵賀縣、在柳州參觀廣西航空學校及實業屯墾區、定元十二日由賀縣下梧東返粵、計程十五日可抵廣州、

陳鹽運使 請桂省改善粵鹽運銷

橫鹽因未過秤成本自然較低 若無限制不特妨碍省配稅收 卽桂省鹽稅方面亦有所影响

昨兩廣鹽運使公署、致函廣西省政府請改善粵鹽運銷辦法、茲將原函探錄如下、現准粵鹽研究會移據廣東上河鹽商公會代表雷海籌原提議書稱、查省配粵鹽、運銷桂省、近年減少、實屬不少、有每況愈下之勢、原因粵省欽廉坐配之鹽、運入桂省橫州者、准商人自由販運、于是欽廉各場之鹽、由橫州運入、不依原日引地運銷、竟至桂平、潯江、藤縣、及柳州等粵鹽省配區域、更有倒灌至梧州趨勢、然橫鹽之所以能銷暢各埠者、無非因其成本相宜、而成本之所以相宜、則因繳稅之不同、查橫鹽運入、係估計重量征稅、非若梧埠之必須經過局秤、故商人各用手腕、以避重就輕、橫鹽既成本相宜、而省配粵鹽、係由省河配上、成本昂貴、萬難與其競銷、前月經梧州鹽商同運堂具呈、請廣西權運局、轉呈廣西省政府、奉令應候酌核辦理、仰卽知照等因、此事關於省配粵鹽銷途甚大、我粵自應設法維持、擬請運署先行轉咨桂省政府、將前時各櫃引地規復、不准越境、橫鹽運銷、不至漫無限制、幷請其於橫鹽運入平塘江時、必須過秤照章繳稅、不得估計、以杜流弊、此則治標辦法、于粵鹽推銷前途、不無裨益、是否有當、理合提出、以供討論、等語、常經決議、應請由運署函請桂省政府切實執行、幷酌量規復粵鹽引地、紀錄在案、相應移請查照辦理、等由准此、查欽廉各場坐配鹽斤、由橫州運入平塘江時、估計重量征稅、且原繳稅收係屬坐配稅率、成本減輕、若不加以限制、任其倒灌梧埠、一帶之粵鹽省配區域、不特妨碍粵鹽省配稅收、卽桂省鹽稅、因其未經過秤、對於鹽斤重量、殊難得其正確、其在稅收方面、亦屬有所影响、自應分別改善、嚴限引地、及規復過秤徵稅辦法、以資兼顧、而維兩省稅收、相應函請貴府查照辦理、並希見復爲荷云云、

建廳通令 採用國貨油毡

有防潮防熱功用 爲主要建築材料

油毡一項、發明於歐戰初期、當時交戰各國、爲免敵機轟炸、用以建造輕便營房、收效甚宏、嗣後以其有防潮防熱之功用、迄今仍建築材料中、遂佔重要地位、我國復興伊始、新建築方興未艾、將來油毡需用必廣、現查天津市法租界華中路三十號建華公司出品雙錘牌國貨油毡經呈奉實業部審查合格、發給第一等國貨証明書、通令各省採用、建設廳奉令後、昨已分行各縣市政府轉飭所屬知照云、

舉行總理紀念週 須穿着禮服

製定儀規十條

中央執行委員會以總理紀念週、爲重要儀典、應力求整肅、特製定紀念週儀規一種、提經常務委員會第九次會議通過、令行各級黨部各民衆團體、及函各級政府機關、各軍隊、於舉行總理紀念週時遵照、茲將總理紀念週儀規、誌錄於下、（一）各級黨部、各給政府機關、各軍隊、各學校團體、舉行總理紀念週、應依照本儀規行之、（二）參加紀念週、入員之服裝、除已有規定之制服者外、應依照下列規定、（甲）男性、（一）禮服、（素藍袍黑褂）（二）中山裝（乙）女性（一）長褂、（二）衫裙、（三）服裝材料、一律採用國貨、其顏色以適合時分整齊劃一爲主旨、（四）參加紀念人員排列次序、依照禮堂之大小按男左女右酌量規定、（五）參加紀念週人員進入禮堂後、應各就規定地位整齊肅立、不得交談、（六）紀念週禮堂內設司儀員糾儀員、由主席指定之、（七）紀念儀式如舊、但于開始之前、司儀員、應先司報「紀念週開始」「主席就位」、然後「全體肅立」、（八）禮成後、（一）主席先退、（二）參加人員貫退、（九）糾儀員應核對簽到部、幷在會場查察、如發現有無故不到、或在紀念週禮堂中失儀者、應報告主席分別糾正、（十）本儀式由中央執行委員會議決後公佈施行、

大德 昨天滿座 今天繼映：

炸藥飛車

榮獲全市首次放映權 印備精美特利奉送

黑地獄女主角 瑪利安瑪殊 主演

駕滿載炸藥之飛車，臨萬丈崎嶇之深淵，進退維谷，控制無術，指顧呼吸之間，立成齏粉！

本月十五日放映

孤星淚

榮膺世界藝術科學院金質獎章的兩顆巨星 佛德烈馬殊 ⊙ 查里士羅頓 主演

樹革命文學的旗幟 開藝術創作的紀元
飛舞着壓迫的鐵鞭 怒吼起革命的狂潮
沸騰地壯士的熱血 發播了弱者的呻吟

聯美鉅片

鐵石人見須下淚！草木無知也動情！

加影三原彩色童話名貴短片 渦提孩

請卽定座

廣西第一屆美術展覽會籌備委員會特別啓事

逕啓者本會爲廣蒐藝術展品以發揚吾國民族固有之藝術文化起見曾聘請省內呂競秋鍾祖培尹承綱及廣州王森志闞宗華上海黃賓虹王个簃南京徐悲鴻北平魏介金潛天津胡政之武昌許敦谷王霽谷湖南何浩若諸先生數十名爲徵集委員迺據徐悲鴻先生等來函署謂送會之自珍及代徵各名貴物品約在一萬件以上并要求改爲全國美術展覽會卓識宏見亟應採納惟會名既定暫時未便更改茲爲擴大宣傳計特在京滬平津廣粵各地大報登載啓事尚希各徵集委員積極徵求各地收藏名家熱心贊助并請將應徵各美展品在本年六月底前送至本會（南寧民權路廣西省黨部）共襄盛舉不勝榮幸此啓 附本會辦法大綱壹份

廣西第一屆美術展覽會辦法大綱

一、美術展覽會之目的在發揚中國固有之藝術文化及運用美術之功能以激發國民民族意識加強國民向上心與團結力並利用此機會聯絡藝術人才培植本省三民主義藝術之根基 二、展覽會之內容分書畫雕刻繡瓷器陶器銅器攝影圖案南藝國貨商標等均以富有民族性意義者爲主（不分今古） 三、展覽期間暫定星期但必要時得延長之 四、展覽籌備委員會由省黨部省政府各派代表二人總司令部省教育會省博物館省圖書館南寧民國日報社南寧商會廣西美術會各派代表一人組織之 五、展覽品由籌備委員會向全省各機關團體學校商店工廠及私人徵集之（徵集手續另定之） 六、展覽品以卡片標明下列各項（一）字號（二）類別（三）品名（四）價值（五）製作者（六）出品（七）備註 七、展覽品之運輸在本市者由出品人或機關團體學校自行送會在各縣或外省者以寄送本會爲原則必要時得派員提取並函請交通機關減免車船票費并由籌委會斟酌情形津貼寄運費 八、爲方便各區寄送展覽品起見得在交通集中各區域由會派員會同縣政府設立展覽品代收處 九、展覽品自到達籌委會起至展覽會結束止發還其保管責任由籌委會担任（發還手續另定之） 十、展覽期爲擴大宣傳計得發行專刊 十一、展覽會得發售門券以資限制其售得券資作爲購置獎品及刊印紀念特刊之經費 十二、展覽會之經費暫定毫幣三千元呈請黨政軍各機關撥給之 十三、展覽會地點定南寧開幕日期另定之 十四、展覽品由本會聘請專家評定甲乙丙三等須給獎章或獎狀以資鼓勵 十五、凡參加展覽物品除出品人預先聲明不准攝影外本會得攝製圖影以充特刊材料 十六、凡參加展覽物品出品人願託售者本會可代售之惟須徵收手續費百分之五作爲寄運費

粵漢鐵路株韶段工程局招商改裝公務車廣告

本局現擬招商改裝公務車一輛定期本月十五日下午四點截止收標函如有願投承裝造者希即來叢桂路一號二樓株韶段丁科局駐粵辦事處取閱章則 二二一

金聲●南關

徇觀衆要求今天重影壹天

●香港和樂公司一鳴驚人鉅製●

舞台成功編劇家

南海十三郎

嘔心嚦血粵語倫理藝術悲劇

林坤山 林雪蝶 吳楚帆 黃曼梨 林妹妹 葉夢鵑 謝益之 潘素茹 大口何 巢非非

十大明星合演

兒女債

祇影今天 決不展期

金聲 今日下午五時一刻公餘場影

花月夢殘 是日五場開足冷氣並用先施護髮霜播放清香氣

邱荃初謝啓

小兒邱琦因病逝世辱蒙同學同事同鄉暨諸親友厚賻親臨弔慰隆情深感亟因運柩回籍安葬未遑踵謝謹此布臆伏祈諒鑒

警官訓練所招投服裝

本所現招商投承學警服裝約二百套及蚊帳約二百張願意投承者請即到燕塘本所取閱章程

廣東省營產物經理處招蔗糖代理廣告

本省蔗糖運銷經本處呈奉省政府改用代理辦法除潮梅全屬外將各縣市劃分區域招蔗糖代理十九人有志代理者請於本月二十日以前到本市西濠口本處取閱章程填具申請書以便轉呈省政府核定可也

廣東燃料廠汽車油發售廣告

本處現有酒精混合汽車油出售係用省營各糖廠出產之火酒配合而成爆力甚強適合汽車之用經試驗數月成績優良較之舶來電油實有過之無不及各機關連日試用均極滿意茲特將一部分汽油出售以供衆用價格特別從廉有意購用者請到本市西濠口嘉南堂西樓本處接洽可也

廣東省營產物經理處啓

國民革命軍第一集團軍總司令部佈告

副字第二八〇六號

爲佈告事照得本部憲兵教導隊兵房業經擇定本市東沙路史烈士堅如祠對面之菜田及黃山全部爲建築地址計東至黃山脚池塘邊及竹崗薯田南至黃庄村邊西至紅花岡邊北至稗楊杷菜岡地查該處出地多屬民有物業亟應分別給價以示體恤除將該地之四圍標豎木椿編列號簽以便各業主易於認識外合行佈告并將給價辦法開列於後仰各田地業主遵照務於五月三十日以前携備管業契據八寸映片連同原契登記證一併呈繳本部副官處驗明以憑給價收用倘逾期仍不報驗概作官荒論幸勿遲延自誤切切此佈

收用田地給價辦法計開 一、菜田薯田每排畝法幣三百元 二、山地荒地每排畝法幣壹百五十元 三、池塘每排畝法幣壹百元 四、如該地有種植青苗者每畝補給青苗費拾四元 五、茅屋每間補遷移費拾元 六、磚屋每間補遷移費叁拾元

中華民國二十五年五月十一日 總司令 陳濟棠

廣東郵政管理局通告

本局添設營業科附設倉庫辦理貨物抵押放欵及有收益之不動產抵押放欵業務凡有抵押借欵請向本局二樓該科接洽可也 營業科電話一一〇一五

女醫師蘇儀貞

專醫婦女一切內病及小產月經遲延子宮位置異常月經困難等症兼有節制生育法及新嬰看護學一書出售 海味街廿八號兼授日文早晨十時至夜間十時均可

日陸相宣稱 日俄關係愈惡化

日在「滿」屯大軍準備一切 日海軍決即實施防禦準備

（十二日東京電）路透息、據可靠消息、陸相寺內、今日在議會秘密會議中宣稱、自蘇俄第一次提出締結互不侵略之建議後、日俄關係、不特未見轉佳、且日見惡化、大局今殊緊張、蘇俄在滿蒙邊界一帶、建有無數砲台、就日方之觀察而論、此舉確爲侵略性質、蘇俄迄未放棄其使世界成爲包爾希維克化之政策、據可靠報告、蘇俄駐遠東之軍隊、已逾廿萬人、將來大有增至卅萬人之可能、此外海參威港駐有潛艇五十艘、及能攻日本各境飛機隊、外蒙現完全處於蘇俄保護之下、此舉足以包圍「滿洲國」、此種情勢、使日本不得不在「滿洲」屯集大軍、陸軍界迄今反對與蘇俄締結互不侵略協定、蓋視蘇俄之建議、無甚價值也云云、

（十二日東京電）路透息、朝日新聞今日載稱、海相永野在國會舉行討論預算之非公開會議時聲稱、日本海軍、欲具一種實力、足與可攻擊日本的最強大海軍國相埒、觀於現有狀况、日本有實施相當的防禦準備（如海軍根據地等）之絕對必要、日本海軍、在一九二一年、與一九三三年之間、平均每年造艦二萬二千噸、而英國平均數、爲三萬三千噸、美國四萬八千噸、主力艦之平均每噸代價、約在二千五百元與三千元之間、海相又謂、實行對英美平等之時期、現尚未決定、

英閣討論時局 決維持制裁 最後方針尙待商榷

（十一日倫敦電）哈瓦斯息、內閣今晚、在下院開會、當就意國兼併阿國後之國際局勢、加以研究、據聞內閣主張現行制裁辦法、應予維持、惟最後方針、當俟艾登外相、由日內瓦返國後、始可決定、一般人以爲意國兼併阿比西尼亞之通知書、不日可遞交英國、據外部人士所稱、關係各國、對此事若一日不能採取共同政策、則英政府當備提出正式保留案、而不及其他云、

意代表忽返國 退出國聯與否未悉

（十二日日內瓦電）路透息、意代表團今日離日內瓦返國、意是否退出國聯、尙未能探悉、

哈拉爾焚燬 阿國第二大城 敗軍蹂躪五日 全城已成灰燼

（十二日阿京電）路透息、今日此間接訊、哈拉爾爲阿南軍殘衆與農民蹂躪五日、已成灰燼、初由那西波將軍部下之逃兵、刼取糧食與酒品、因此引起更劇烈之刼掠、續至者、乃與先至者、爭奪贓品、於是燒殺之風大作、知事德斯馬、率小隊官軍、奮勇抵抗、但無效果、穆哈默德阿禮商店支店之職員、亦勇衞其肆、但因匪衆挾有機關槍、故不得不退入英領署、該肆亦被刼、故全城僅英領署與牆外之斯坎狄那維亞醫院、巍然獨存、英領署守衞甚嚴、收容避難者甚衆、全城街道、屍積枕藉、因居屋被焚無家可歸者、達數千人、內有英人、阿拉伯人、印人各若干、

國聯拒絕意抗議 認阿仍爲會員國

意阿問題展至六月始討論

（十一日日內瓦電）路透息、國聯行政院、今日舉行極關重要之會議、於拒絕意代表阿洛錫激烈抗議之後、決議在行政院議程中、保留阿比西尼亞問題、是不啻判定阿比西尼亞、仍爲應受國聯保護之一會員國、行政院於西班牙丹麥、代表發言反對意代表所提出刪除議程中、意亞爭案之建議後、即以此議付表決、與會代表、一致主張保留原定議程、意大利爲爭案之一方面、故其所投之票、並未計入、

—會議情形—

（十一日日內瓦電）哈瓦斯息、國聯行政院頃於午後、舉行非公開會議、英外相艾登主席、阿代表瑪爾亞姆、於開會前、早已入場就坐、由此可見行政院各理事國、對阿國始終承認其爲會員國也、意首席代表阿洛錫、旋亦蒞至、一見阿代表在座、立即用長途電話、向羅馬請訓、未幾、行政院宣告開會、先將議事日程、提付討論、主席艾登外相、乃即提出意阿問題、並正式邀請阿代表出席會議、

—拂然離席—

至是阿洛錫即起立宣稱、阿國現已不復存在、該國主權、業歸意國所有、以故意代表團、不能容諾所謂阿代表其人者上場、而關于意阿問題之討論、亦不復有何意義、余因此不得不拒絕參加討論云云、言畢、即離席而去、主席於阿洛錫退席後、即宣稱、此際問題、係在決定意阿問題、是否列入議程、渠意係以列入爲宜、西班牙代表馬達里加、丹麥代表門區、亦表贊成、

—展期討論—

遂一致通過、行政院各理事國代表、則於晚間應艾登之請、舉行會議、當經決定、（一）意阿問題、當在下次開會時、宣佈展期討論、惟開會日期未定、（二）行政院非常會議、定六月十五日召集、俾得討論意阿問題與洛迦諾案、

—意復出席—

（十一日日內瓦電）哈瓦斯息、意國代表阿洛錫退席之後、行政院旋即舉行公開會議、討論議程、所列其他各項問題、是時亞國代表瑪里亞姆、已離場他往、阿洛錫亦已悄然復席、行政院當將報告書若干件、表決通過、中有一件、即係阿洛錫所草擬者、嗣乃宣告延會、至何日重行開會、則並未決定、一般人以爲行政院或可於十三日重行開會、屆時將不顧意阿代表之反對、而從事討論意阿問題、阿國代表瑪里亞姆、或于是日在行政院中、發表演說、然後由行政院正式宣佈此一問題、延至六月、再行討論云、

—退會用意—

意代表團人士、頃發表聲明、謂行政院舉行會議、渠退會用意、僅爲反對阿國代表在場而已、其他各國代表團、則謂意國雖稱阿國問題、已與國聯無涉、但行政院仍當提付討論、可見意國所採立場、已由行政院一致予以否決、殊堪注意云、

—阿新籲請—

（十二日日內瓦電）路透息、阿代表瑪里亞姆、今日致文國聯秘書長愛文諾、提出阿國對于國聯之新籲請、謂意政府對于其他五十國已表示頑抗、而希望此五十國在其威嚇之前、退縮不動、今日意國挾犧牲者之血腥、睥睨一切、而提出在歐合作、以取銷懲治其罪的經濟制裁、爲交換品之無謂建議、試問國聯亦爲意國侵略之犧牲者、其將低首下心、以服從此強暴乎云、

拔道談和平 意駐阿軍總司令 謂需要好意與時間

（十二日阿京電）路透息、意東非軍總司令拔道、今日第一次以總督之資格、接見外報訪員、謂渠中工作、現已開始、吾人之目的、爲求阿比西尼亞人民之繁榮與幸福、而其主要阻力之一、則爲阿民之自相水火、今一切所需要者、爲好意與時間云、

地方高級行政人員會議

十省主席廳長專員 連開擴大會三次昨午已閉幕

（十二日南京電）地方高級行政人員會議擴大會、上午討論民政議案、主席蔣作賓、散會後、孔祥熙宴全體人員、午續會討論教育議案、主席王世杰、五時王世杰、翁文灝、蔣廷黻、歡宴全體、七時歡散、十三日續開大會討論治安議案、由何應欽主席、討論畢、下午閉幕、

民政議案、討論結果、決定六項方案、（一）省府合署辦公、仍應澈底加以推行、始能達到預期之鵠的、間有因合署辦公反增公文手續繁重者、其故不在合署、而在未能澈底合署、鄂合署辦公後、人員經費均有減、效率亦較前增加、各廳對省府關係、已與中央各部之合作彷彿、（二）專員制度運用得宜、確能輔助省府推行政令、督察各縣調查實情、惟專署仍宜再加充實、而爲省府之一部、權限亦應再加確定、（三）縣府裁局改科原則極是、暨可免行政費、又可免行政上牽制、惟仍須視各地工作繁簡、財力充裕、仍以分設科爲宜、（四）縣府分區設署、可輔助縣府推行政令、以免縣區過大、治理難周之弊、惟經費與區署人才必須顧及、爲妥籌（五）積極推行土地政策、尤應注意淸丈、蓋陳報較淸丈所省無幾、且非根本辦法、中央對于大三角及航測、尤宜早舉辦、以樹地政之基、（六）建倉積谷、各地推行甚少、宜設法改善、不宜墨守成規、注意如何利用積谷、平準糧價、流通金融、調劑農村經濟、

教育基本方案、討論結果、計四項、（一）推廣義務教育與增籌經費、（甲）關于經費者、（子）各縣市原有經費之一部、如認爲近似雜稅、應加裁撤者、仍依令切實抵補、方得辦理、（丑）于中央或省各項稅收內、指定一種或數種（如鹽稅、契稅、營業稅、暫定稅等）、（或於某種稅仍附加成數、集足數目、專充義教經費、（寅）關於行政院分行之各省市籌集義教經費暫行辦法第五條第二項及第五項各種施行時、如生困難、應請中央再具體規定、以利實施、（卯）請于各省市籌集義教經費暫行辦法、增加一條、俾由小學區按照區內各戶富力、分別勸募、（辰）各省保安經費裁節一部份、及整理田賦盈收節份、提出若干、充作經費、（巳）請中央于廿五年度預算、倍增義教補助經費、並責成各省市同時辦理、（乙）關於師資者、（子）訓練師資、認爲下年度推進義教之一種主要工作、（丑）各省市廳局於訓練師資時、切實設臨時班、以訓練中等以上學校畢業生之未就業者、并呈准動用中央義教經費、（二）生產教育之改進、（甲）各省職教經費、須設法增加、以期達到部定比率、并請中央於廿五年度、專列相當經費、補助優良職校、（乙）依建教合作原則、應請中央有關機關限時訂定具體辦法、（丙）各省市辦理教員訓練班、應隨時訂定具體辦法、（丙）各省市辦理教員訓練班、應由教廳主持、（丁）中小學勞作科、應特加注重、（三）實施民衆教育、（甲）關於民衆學校及民衆訓練者、（乙）在辦法內、對於分期事、預留彈性、以適合省實際情形、課本由中央定、由地方補增、（丑）民衆教育及民衆訓練、應規定統一辦法、如公民壯丁國民軍訓、青年服務、婦女服務等、應有密切聯絡、（寅）鄉村小學及短期小學、如不能行一節制時、應辦理民衆訓練、（卯）關於訓練民衆學校師資經費、應請中央專款補助、（乙）關於播音、與電影教育、應依原辦法切實施行、并注意教材與技術上之改進、（四）積極推行學校及民衆教育、以訓練國民體格、（甲）指定各省市辦理健教經費數額應酌留彈性、并由部規定、（乙）關於衞生教師訓練、除由于中央辦理外、并請衞生署分區協助各省市辦理、十三日上午大會決定、

治安方案、討論範圍、爲（一）保甲推廣、（二）警察制度、（三）保安團隊經費等案、討論畢、即宣佈閉會、

社論

悼胡漢民先生！

革命元勳，本黨現在唯一的導師胡漢民先生竟於昨晚七時四十分逝世，噩耗傳來，舉國同悲。憶先生本年春初從歐洲返國，國人期望甚殷，歡迎甚盛，意謂我國當此存亡危急之秋，非有德高望重如先生者，出而領導，不唯革命工作無從推進，即國家民族之命脉亦恐無所恃而長保。而先生素以天下為己任，目擊時艱，既慨然以共赴國難自許，不遠千里歸來，當然有以副國人之期望。惟先生身體素弱，不耐寒冷，且年事漸高，舊病時發，自返國以迄今茲，猶未能出任艱鉅，然先生亦不自料，國人亦未料其竟從此長辭黨國以去也！夫以先生愛黨愛國之熱誠，謀國謀黨之忠勇，邇來正以擴大民族主義宣傳相號召，國人亦正以此相追從，今竟未能一遂其志，先生有知，必不瞑目。溯自總理逝世，政治頓失重心，黨國所受損失不可以數計。吾人及今思之，猶有餘痛。迨本年先生歸國，豈徒本黨同志，即全國有識之士，莫不額手相慶，竊喜賴先生而恢復政治重心，則黨國前途，庶幾有望。今不幸而先生又去世矣，本黨之損失何限！國家之損失又何限！詩云：「人之云亡，邦國殄瘁。」吾人瞻望前途，不禁悚然以懼，泫然而悲矣。

先生蓄道德，能文章，其發而為事功，已彪炳於寰宇，必長留於後世。是先生雖死，而先生之精神不死。吾後死同志果人人皆能繼先生之志，而使先生畢生心力所貫注，精神所寄託之黨國長存於世界，發揚光大於將來，則先生庶可稍慰於九泉之下，而吾人亦可告無愧於先生。故本黨同志於哀悼先生之餘，尤當繼續先生之革命精神，為國家民族奮鬥！

黨國元勳

胡漢民先生慟於昨晚逝世

突患腦溢血醫藥無效 逝前由蕭委員錄遺囑

當晚成立治喪委員會 決今日停止娛樂一天 並電中央及全國機關

胡主席漢民先生、自海外歸來、原欲重荷黨國巨任、以打開對內對外之局面、不意歸國後、時染病魔、忽發忽止、日來突患腦溢血、竟於昨日下午七時四十分、溘然長逝、此誠黨國一大損失、當於下午九時、由黨政軍領袖、成立治喪委員會、并即開會商議後事、茲將胡先生病逝情形及開會等一應事宜、分誌於下、

開會商治喪

胡主席治喪委員會、第一次會議紀錄、日期廿五年五月十二日、時間下午九時、地點廣州中山紀念堂辦公廳、出席委員、鄒魯、林雲陔、陳嘉祐、區芳浦、楊熙績、胡毅生、林翼中、張任民、余漢謀、陳耀垣、黃季陸、甘介候、繆培南、黃麟書、崔廣秀、詹菊似、劉紀文、李蟠、陸幼剛、陳融、主席鄒魯、紀錄陸幼剛、主席恭讀總理遺囑、全體肅立、報告事項、(一)主席宣佈胡主席遺囑、(二)主席報告擬將胡主席逝世情形、通電海內外由、(三)主席報告、本會即刻開始辦事、請各委員介紹辦事人員由、討論事項、(一)胡主席遺囑、應否即刻發表案、(決議)即發表、(二)略、(三)略、(四)本委員會下、擬設總務秘書財務三處、每處酌分股辦事案、決議、通過、(五)略、(六)應如何停止娛樂議會及下半旗案、決議、本市內各機關應自十三日起、本市外各機關、應自奉到電令之日起、停止一切娛樂一天、下半旗三天、(七)胡主席遺體、應如何蓋用國旗案、決議用黨國旗分蓋左右、(八)請決定本會名稱案、決議、定名為胡主席治喪委員會、(九)請決定大殮時間、決議、定十三日下午四時大殮、(十)請決定本會地址案、決議、設在中山紀念堂東樓、

胡漢民先生遺像

病逝時情況

胡展堂先生於五月九日晚八時、在頤園(陳協之先生寓)突然暈倒、當即電召楊子驥及陳翼中兩醫師診治、當時檢查血壓心縮二百一十耗、心舒血壓一百三十五耗、左側半身癱瘓、判為右側腦溢血、即用冰囊敷頭部、及熱敷下肢、十時許、神志略為清醒、胡先生似自知不起、遂即命召蕭佛成、陳濟棠、鄒魯、林雲陔、楊熙績、陳耀垣、張任民、王季文、陳融、林翼中、劉紀文、黃季陸、陳嘉祐、及胡夫人、胡木蘭、胡毅生等、至榻前口授遺囑、使蕭佛成等記之、後復神志煩燥不可名狀、頻以右手搖頭、作欲起狀、且喚人扶送回家、楊陳兩醫師、欲使其安靜、以少量安眠劑、但以作嘔不能下咽、遂轉用注射療法、即略安靜、十日晨神志昏迷、遂加延柏爾諾訶黃錫璋醫師等、共同診治、僉以心力衰弱、乃決議注射壯心劑、下午鄧局長黃省三醫士均到、診視意見亦同、是日經過、與起病時、尚無多變、至十一日下午、症狀漸趨嚴重、脈膊間歇、心縮血壓、增至二百三十耗、舒血壓一百五十耗、熱度增至攝氏四十度零二、脈膊每分鐘達一百三十五次、呼吸每分鐘四十二次、加延傅霖池正兩醫師診治、均以強心為主、並預防肺鬱血及其他加雜病、十二日上午、病更趨嚴重、肺部顯鬱血症狀、體溫增至攝氏四十度七分、脈膊每分鐘達一百四十次、呼吸每分鐘四十六次、下午四時、脈膊一百六十次、心縮血壓、忽然降低至一百四十耗、心舒血壓九十耗、雖針射頻施、心力仍逐漸衰竭、延至七時四十分鐘、遂與世辭、

胡先生遺囑

南京中央黨部、國民政府鈞鑒、各院部會、各省市黨部、各省市政府、各團體、各報館、海外各級黨部均鑒、胡主席漢民先生遺囑、經蕭委員佛成於病榻前筆記、文曰、余以久病之軀、養痾海外、迭承五全大會敦促力疾言還、方期努力奮鬥、共紓國難、詎料歸國以來、外力日見伸張、抵抗仍無實際、事與願違、憂憤之餘病益增劇、勢將不起自維追隨總理、從事革命三十餘年、確信三民主義、為唯一救國主義、而熟察目前情勢、非抗日不能實現民族主義、非推翻獨裁政治、不能實現民權主義、非肅清共匪、不能實現民生主義、尤盼吾黨忠實同志、切實奉行總理遺教、以完成本黨救國之使命、切囑等語、特電奉聞、中國國民黨中央執行委員會西南執行部、國民政府西南政務委員會叩、文戌印、

發出三通電

(一)南京中央黨部國民政府鈞鑒、中央執行委員會常務委員會主席胡漢民先生、本月九日晚、血壓忽高、突患腦溢血、醫藥無效、延至十二日下午七時四十分逝世、謹電奉聞、中國國民黨中央執行委員會西南執行部、國民政府西南政務委員會叩、文印、(二)南京各院部會、各省市黨部、各省市政府、各總司令、各綏靖主任、各總指揮、各軍師旅長、各機關各團體、各報館均鑒、(電文同上)(三)南京中央黨部國民政府鈞鑒、各院部會、各省市黨部、各省市政府、各總司令、各綏靖主任、各總指揮、各軍師旅長、各機關團體、暨各報館均鑒、本會現已成立、在廣州中山紀念堂東樓辦事、謹聞、胡主席治喪委員會叩、文、

政務會訓令

西南政務委員會訓令各機關、為令遵事、中央執行委員會常務委員會主席胡漢民先生於本月十二日下午七時四十分因病逝世、所有本市內各機關、應自十三日起、本市外各機關、應自奉到電令之日起、停止一切娛樂一天、下半旗三天、以誌哀悼、除分行外、合亟令仰遵照、并轉所屬遵照、此令、

冀東偽稅四百萬 華北緝私難收效

宋哲元日內返平主持冀察會 日使川樾兩週內可來華履新

(十二日天津電)路透息、冀東偽組織、每月收入偽稅四百餘萬元、此數目將續有增加、因市面私貨充斥、如煤油等、大宗銷售、當局對走私無法制止、必須與日當局成立協定、但此為整個政治經濟問題、解決頗困難、

(十二日北平電)宋哲元以離平日久、各項政務亟待處理、擬於十五日前返平、主持十五日晨冀察政會例會、屆時蕭振瀛亦將偕行、

(十二日北平電)冀察政會為防止共匪、潛入內地宣傳赤化起見、特令冀察兩省政府、署謂各城鎮居民、凡以戶屋租者、先將承租人根究清晰、報告該管公共機關攷查無異、方許納租立約、否則出租人須負連帶之責、其承租人或介紹人拒絕調查、或故為隱蔽者、一經出租、亦同匪徒拘拿訊究、并規定取締客籍人民租賃戶屋、及清查戶口辦法六條、嚴格取締、

(十二日天津電)日副領事西田、十二日對記者談稱、川越升任大使後、日內在東京舉行親任式、預計兩週內可來華履新、繼任駐津總領選、目前尚未確定、外傳由駐濟總領西田或使館代辦若杉調任說、當非事實、西田並對記者解釋華北日駐屯軍增加事、謂此乃因最近平津及北寧路沿線日僑增加總數、已達萬四五千人、原有之駐屯軍、不敷保僑之用、故稍予擴充、其名額仍無一師團之衆云、

(十二日北平電)松室孝良語記者、田代十九日可抵津、余定十三日赴津候謁、並晤多田永見、有所接洽、田代就任後即來平拜訪各當局云、

(十二日南京電)日海軍第三艦隊司令官及川、十二日午十二時半、乘出雲艦到京、下午三時、偕該艦高級官員七人、由日使館海軍副武官中原、陪赴外部、謁張外長、作普通拜會、並致敬意、畧談即辭出、赴海部謁陳海長作同樣拜會、張外長定十四日午設宴招待、聞及川定十五日乘原艦離京赴漢、

中美貨幣談話 成立協定說 內容將守秘密

(十一日華盛頓電)路透息、中國渡美財政專家與美財部人員間之貨幣談話、聞現完成、或已達最後階段、乘信已成立關於貨幣事件之實際協定、但財長摩根索已有內容將守秘密之表示、中國方面之代表為陳光甫郭秉文等、其所談者、為美國如何能襄助中國、管理其貨幣之程序、據白宮消息、財長摩根索與駐美中國大使施肇基、原定今日午後會商白銀事件、但此會議現已展緩、

英下院質問 俄蒙議定書 英首相稱主權屬華

(十一日倫敦電)哈瓦斯息、下院本日開會時、保守黨議員諾克斯、曾向政府提出質問、謂蘇俄與蒙古所簽訂之互助議定書、是否含有外蒙古業已脫離中國主權、而成為獨立國之意義、當由首相包爾溫、外相艾登答稱、此層絕對不然、外蒙古主權、始終屬於中國、此在蘇俄政府亦曾予以聲明矣、

長江上游水漲 襄江尤吃緊 六省市開防汛會議

(十二日南京電)楊子江上游、連日霪雨、水勢漸漲、襄江尤告吃緊、情形嚴重、記者頃往訪傅汝霖、探詢防汛準備、據談長江水位陡增、本會對此、極為注意、除江堤已於去歲培修竣事、并督促完成外、日前更函各省府、飭主管機關、須急予準備、現為妥籌防汛計劃、依前頒之防汛辦法、定廿七日召開六省市長江防汛會議、已電九省建設廳長、及京市有關官長、屆時來京出席會商、共策進行、

唐海安首途來粵

(十二日上海電)中央社息、粵農林局長馮銳、十二日晚乘傑弗遜輪返粵、江海關監督唐海安同行、唐此去係接洽緝私問題、

冀察兩省建設 統歸建委會直轄 礦業監理亦歸該會

(十二日北平電)冀察政會、以所屬之建設委會、業已成立、所有冀察兩省建設事宜、均應劃歸該會管轄、以一事權、頃特令冀省府、將河北省公路局測量處、即日起、改由建委會直轄、同時冀省礦業監理處、亦於即日撤銷、將來冀察兩省礦業監理事宜、統歸建委會辦理、

江浙辦春繭放欵

(十二日上海電)江浙春繭放款銀團、定廿四日開始審查借款申請書、審查合格後、即通知申請人、帶同三成墊款、隨同銀團指派人員、赴各鄉收繭、

滬市無洋米傾銷

(十二日上海電)財部咨請市府、防止洋米傾銷案、茲經市府令飭社會局、查明滬上米業最近有無訂購洋米之事、見在市場僅有少數洋米屯積、前向外洋訂購之洋碎米、亦因價格關係、亦多半途中轉售於國外米商、聞社會局除令飭米業儘量採辦本國米糧外、并將調查情形、呈請市府咨復財部查照、

日全蝕現於日俄 我派代表前往觀測

(十二日京電)中國日蝕觀測會、以六月十九日有日全蝕、現於日俄兩國、特決定派遣代表余清松、陳遵嬀、赴日本北海道、張林赴蘇俄伯力、參加觀測、現余陳定六月六日、張定六月二日、由滬分別乘輪出發、

京籌建總理銅像

(十二日南京電)首都各界建築總理銅像已籌定、滕白也担任造像、像基請林主席決定、

繼暹菲僑胞後 爪僑亦回國考察

(十二日南京電)爪哇華僑近組織青年團、回國考察各項建設、該團一行共四十八人、現已首途起程、十六日可抵滬、在滬參觀後、即來京、

滬租界工檢協定 實部批准日內簽字

(十二日南京電)滬市府與滬公共租界商擬之滬公共租界工廠檢查協定、經實部詳密研究後、即將予以批准、日內即可由滬市府與滬公共租界工部局簽字、約在七月一日起實施、協定載明、由中國政府授權辦理此項工檢、至工檢人員、雙方各半、所需經費、亦平均負担、協定有效期定為三年、雙方於一年前均有權發出通知、進行修改、聞公共租界工檢接洽解決、將續商法租界工檢問題、以謀工人之福利、

皖試辦土地抵押

(十一日蕪湖電)皖壽縣試辦土地抵押、省府委地行派員調查、貸款額暫定五萬、俟有成效、再推及他縣、

中華體育會成立

(十二日南京電)中華體育學會、係由王正廷、張伯苓、張之江等六十餘人所發起、經推出郝更生、袁敦禮、沈嗣良、吳蘊瑞、章輯五、邵汝幹、程登科為籌委、進行籌備、業已就緒、并已呈准中央、轉教部備案、現該會定十六日下午三時、在中大舉行成立會、

司法中心工作案 三年為期逐步推進

(十二日南京電)司法院十二日常會、關於確定司法中心工作計劃案、經決議交法部最高院分別審擬、原案畧謂司法工作範圍至大、如照一定計劃分別推進、難圖有功、本院所屬各機關、尤宜適應環境要求、斟酌事實可能、制定工作計劃、以計日程功、現訓政時期、勢將終了、廿五年會計年度、即將開始、擬自廿五年度起、假定三年為期、本院所屬各部院會、應即分別擬定工作計劃、按步確定預算、尤宜於每年度工作計劃中之關係重要者、定為中心工作、俾得分別輕重緩急、逐步推進、統限於一月內擬就、呈院核定、以利實施、

招商淮南辦聯運

(十二日蕪湖電)招商局擬與淮南鐵路辦聯運、已由蕪分局與路方接洽、並調查沿路物產、確定聯運標準、淮南每日煤客車增至七次、廿一日起、再加客車一班、與江南班車啣接、

日本貴族院 討論院改革問題

(十二日上海電)據同盟社東京電、貴族院十二日晨開全體會議、近衛議長報告諸事後、委員長報告航空改正案、原案經全體可決、待廣田首相出席、開始討論貴族院改革問題、

意國王將赴阿 上皇帝尊號 並舉行加冕禮

(十一日羅馬電)哈瓦斯息、日前傳聞墨索里尼擬往阿國一行、現又有人謂、國王愛麥虞限三世、將往阿國北部阿克遜聖城、上皇帝尊號、并舉行加冕禮者、半官式人士頃謂、國王或首相赴阿國一層、此際尚未決定、至加冕之說、亦并非正式消息云、

政院二六二次會

任王景岐為駐瑞挪全權公使 任李宏錕為四川重慶市市長

(十二日南京電)政院十二日晨、開二六二次例會、出席蔣中正、孔祥熙、黃慕松、陳樹人、王世杰、吳鼎昌、何應欽、張嘉璈、陳紹寬、劉瑞恒、張羣、蔣主席、

◇—討論事項—◇

(一)鐵張呈擬整理道清鐵路債款辦法、並通告暨還本付息表、請鑒核備案案、決議、通過、報告中政會議、(二)院長提議、中央研究院總幹事丁文江、生平闡揚學術、砥礪廉隅、對於地質學、貢獻尤多、此次赴湘勘礦、不幸中煤毒逝世、為國捐生、殊堪軫悼、擬由院轉呈國府、明令褒揚、以彰忠藎、而勵來茲案、決議、通過、(三)實吳提擬組織中國植物油料廠股份有限公司、繕具計劃及公司章程、請公決案、決議、過通、(四)實吳提議、茲根據護漁辦事處結束案內、核定之原則、擬具本部漁業銀團辦法草案、請公決案、決議、通過、

◇—任免事項—◇

(一)外張呈請轉呈國府、特派郭泰祺為我國與臘特維亞修訂友好條約全權代表案、決議、通過、(二)外張呈、駐瑞典兼駐挪威全權公使諸昌年、另候任用、請予免職、並請任命王景岐為駐瑞典兼駐挪威全權公使案、決議、通過、(三)內蔣呈請任命唐卜年為本部參事案、決議、通過、(四)川主席劉湘、呈請任命李宏錕為重慶市市長案、決議、通過、

良友

大減價

全市唯一體育公司

1936

游泳衣褲　國貨球拍　經濟絨球　運動用具　國貨球類

歡迎批購優待社團

光顧球拍　贈穿星線

書報書籍同時減價

地址：永漢北路一七九號

電話一二四五四

國民政府航空公路建設獎券辦事處

—發行第二十三期獎券—

發行數目　本期獎券共發三十萬張每張分作十條每張售國幣拾圓每條壹圓共計三百萬圓

獎金總額　獎金總額共國幣壹百四十九萬九千九百五十圓實售劵數無論多少獎金概由財政部保證依照下列獎額十足付給獎金之分配如左

一等獎一張	獨得二十五萬元	共二十五萬元
二等獎四張	各得五萬元	共二十萬元
三等獎二十張	各得一萬元	共二十萬元
四等獎一百張	各得二千元	共二十萬元
五等獎三百張 獎券末三字與另據之三字號碼相同者	各得五百元	共十五萬元
六等獎六百張 獎券末三字與兩次另據之三字號碼中任何一次相同者	各得一百元	共六萬元
一等獎末二字相同 二千九百九十九張	各得五十元	共十四萬九千九百五十元
一等獎末字相同 二萬七千張	各得十元	共二十七萬元
一等獎上下聯號附獎二張	各得六千元	共一萬二千元
二等獎上下聯號附獎八張	各得一千元	共八千元

總共中獎之劵三萬一千零三十四張。共國幣一百四十九萬九千九百五十元。

開獎日期　民國二十五年六月五日在上海當衆開獎

給獎日期　獎金於開獎後七日憑中獎獎劵向各地中央中國交通三銀行十足領取

何處購劵　凡懸掛獎劵辦事處之牌地白字標識之公司銀行商店均有出售

附白　第二十二期獎劵業於本年五月八日在上海逸園當衆開獎所有中獎獎劵可逕向各地中央中國交通三銀行兌獎全第二十二期中獎獎劵給獎之有效期間為自民國二十五年五月十六日起至民國二十五年十月二十一日止

化險爲夷

火車出軌，飛機墜地，其危險之程度，令人不堪設想！吾人體內之腸胃，一如火車及飛機之機件，機件損壞，便發生意外；腸胃積滯，或誤食不潔食物，必致成腹痛，頭暈，斯時如有購買虎標清快水，萬金油食搽並用，則可化險爲夷；非然者，其後患，亦令人不堪設想！

海珠聘演　五月十三日

中華劇團

紅伶　白玉堂　肖麗章　葉弗弱　少新權　靚新華　凌霄影　六大巨頭上演

日演全部翻新壯麗情劇　大鬧梅知府　(六大巨頭休息)(全體藝員拍演)

夜演稗史香艷絕倫愛國鉅劇　東風入江南　(六大巨頭主演)(鄭英先生編劇)

這並不是「孔明借東風」的他並不曾助周郎燒去曹兵百萬但他的利害比赤壁鏢兵燒連環船的還要犀利百借是一種惡劣的魔風千萬注意

明日演名劇蟾光惹恨上卷夜演下卷

凡購海珠特別廂房散廂者每劵贈劵隨大羅天優待劵一張

明珠聲片影院　長堤海珠前　自動電話壹二零七壹

即日空前神秘偵探名書華倫威林主演　龍潭寶鑰

下期　法蘭曹通主演大學生活名畫　大學生路

永漢中路　永漢

即日放映溫拿公司奇情巨片華倫威廉主演　犬影槍聲

准期本月廿一日起放映　最新傑作　差利摩登時代　即日開始定位

下期換映　半夜轟雷

中國聲片戲園　惠愛中路財廳前　自動電話壹二九二五號

今天放映　天一最名貴粵語巨構　火燒阿房宮

悲壯沉痛振起民族愛國精神的結晶品

桂名揚　黃壽年　黎炎公　劉影珊　譚玉蘭　紫羅蘭　范雪朋　梁雪霏　韓蘭根　陳綺霞　十大明星合演

下期放映　蘭閨飛鳳

廣東硫酸蘇打廠招運廣告

本廠承運硫鐵鑛石由英德硫磺山鑛場運全坑口定于五月二十五日下午二時在西村本廠建設廳開投如有意投承者可到西村本廠取閱章程屆時競投可也

鳴謝　腎病中醫袁國榮

弟患遺洩之症多年以致神經衰弱耳鳴耳聾頭暈眼花腦弱善忘潮熱盜汗夜多小便尿後返滴腰刺眠失等症陸續發生最後延袁國榮中醫生診治斷爲腎病按症用藥幸痊癒特此鳴謝袁醫生寓廣州市西關寶華路寶慶新中約門牌七號電話一一七四零號通函問症附郵即復診症時間每日上午八時至下午六時星期日照常應診　逢源中約四十五號張亦卿敬頌

首夏當中之新貢獻

首夏已至。攝氏表度漸高。人們的飲食起居。宜乎適得其所。本市長堤大三元。及附設之新廣州兩酒家。前臨珠海。先得南風之解慍。而地方擴充。百凡建設完備。食譜精華。久經膾炙人口。最近復發明夏令種種新榮。與乎中西式佳點。衛生飲冰。應有盡有。美不勝收。加以男女職工招待週全。誠各界士女消夏之唯一良機也。

新星影戲院　惠愛中路公園前　電話一七七一八

即日放映　積極抗戰偉大愛國思想名畫　無上光榮

下期十四日起映　好老婆

新新聲片戲院　第十甫路　自動電話壹□九二□

只有今天　徐來　孫敏　高占非　演　船家女

加映　胡蝶婚後生活旖旎風光

明天　郡主與侍者

天星有聲戲院　永漢南路太平沙　電話壹四八八九

即日放映　離奇秘艷香譎偵探公司雷士巨片　古國探險

溫倫與拿德信栢彼史提篤佛芝同合演

下期十五映　戰爭熱情豪壯俠烈片　十三號女間諜　(主)馬利安戴維絲(演)

中山聲片戲園　下九甫馬路　自動電話壹二九二四號

今天放映　天一粵語曲香艷巨製　害國女皇　薛覺先唐雪卿合演

特別優待　買一送一　全票兩張大位同入　十張小童兩位同座

下期放映　(罪)(與)(罰)

新國民聲片戲院　下九甫路　電話壹零七四零

即日放映　溫拿公司一九三六歌舞片王　浪漫肉感　新歌妙舞　全體美女　聯合表演　珍梅亞主演　城開不夜

下期十四映　西班牙劍俠復仇故事　雙雄鬥劍

注意浪淘沙

大新遊藝場　(惠愛中路)　五月十三日

粵劇部　日演　蝶影斜陽　(夜演)　鬥氣姑爺　主要角　陶醒非　呂艷儂

梨花　幻術　歌舞　劇場　啤酒與美人　空箱取物

歌舞場　意大利舞　白禮頑舞　(滑稽)

(影畫場)　時勢造英雄

預告

廣東省銀行廣告

本行現對營業積極擴充所有後開一切業務凡欲就近前往交易者希照營業時間隨時接洽辦理無任歡迎

計開　往來存款　定期存款　暫時存款　特別往來存款　買賣外國貨幣

匯駁　香港　汕頭　北海　海口　梅菉　各處　南雄　江門　中山　惠陽　韶州　欵項

營業時間：上午九時至十二時　下午一時至四時

總行：廣州南堤

西關辦事處：光復南路七十一號

今日播音節目

市府播音台　廣州市政府廣播電台節目、午間十二時中樂唱片、（一）白駒榮唱韓文公祭鱷魚、（二）馬師曾騷韻蘭唱孔雀屏、（三）白駒榮千里駒唱拉車被辱　（四）白玉堂千里駒唱蘇絲橋、（五）靚榮唱秦瓊賣鐧、（六）李麗蓮唱廣州小姐、十二時五十分天氣金融節目時刻各項報告、一時粵語新聞報告、一時廿分西樂唱片、二時休息、晚間六時卅分中唱片、（一）白駒榮倩影儂唱二娘教子、（二）譚玉蘭唱無敵情魔、相思鬮（三）王人美唱漁光曲、（四）衛少芳唱快活魔星求收覆水、（五）音樂合奏過江龍、孔雀開屏、（六）譚玉蘭唱摩登姑娘、六時五十分天氣金融節目時刻各項報告、七時演講、（一）由廣東省立民衆教育館担任（二）由廣東省會公安局何少淸先生講執行取締奇裝異服、七時卅分中樂唱片、七時四十分國語新聞報告、八時益智演講、由廣州市政府衞生局講衞生常識、八時十五分粵語新聞報告、八時卅分學語新聞報告、八時五十分轉播惠愛大新天台南風劇演「鬥氣姑爺」全劇音樂、由陶醒非呂艷儂、胡迪醒、新惠芳等拍演、至十一時止、

電專播音台　電專學校播音台節目、日間下午一時半起、唱黨歌、氣候報告準標時刻報告、二時中樂唱片、白玉棠林超羣合唱月明林下美人來、白玉棠林超羣合唱初渡藍橋、（三）薛覺先唱快活冤家之遊御園、（四）白玉棠肖麗章合唱貴妃醉酒皇（五）洗幹持蘇州女合唱晴雯贈帕、三時十分老陳講水滸傳、四時半標準時刻報告、四時半休息、晚間七時起唱黨歌、氣候報告、七時十分中樂唱片、（一）音樂合奏、漁樵問答、（二）月兒瓊仙合唱何惠羣嘆五更、（三）合奏餓馬搖鈴、三醉、（四）趙元任唱教我如何不想他、江上撑船歌、（九）合奏春光舞、花好月圓、八時時刻報告、續播唱片、（六）胡蝶唱湘累、（七）合奏白頭吟、寒江月、（八）嚴月嫻唱鳳求凰、（九）王人美唱夢中遠別、八時廿分潮州曲、（一）鄭光昌等合唱戲珊瑚、（二）來喜吳城合唱韓廷美、（三）陳敬芳等合唱循環鏡、（四）老三正順班、陳三太難（五）蔡永聲王茂榮合唱險姻緣、（六）潮州音樂奏、平沙落雁、過江龍、九時五十五分節目預告、十時停止、

民航播音台　西南航空公司播音台節目、上午時十一時起、（一）唱黨歌、（二）白駒榮倩影儂合唱三娘教子、（三）航務報告、（四）白玉棠呂文成、唱雷峯塔、（五）票價報告、（六）廖俠懷唱豬食家、（七）飛航時間報告、（八）白駒榮千里駒合唱金錢骨肉、（九）節目預告、（十）時刻報告、十二時休息、下午五時起（一）唱黨歌、（二）月兒小燕飛合唱契爺艷史、（三）航務報告、（四）陳非儂黎明鐘合唱樊梨花、（五）票價報告、（六）月兒小燕飛合唱鴛鴦贈簡、（七）飛航時間報告、（八）羅慕蘭王醉伯合唱皓月女皇、（九）航空氣象報告、（十）節目預告、（十一）西樂、（十二）時刻報告、七時停止、

省政府 撥欵救濟南區災黎
廣州灣西營商會捐欵辦平糶

南區各縣近患旱災、當地米谷價格、日形飛漲、一般貧民、叫苦連天、最近海康徐聞等地發生搶米之事、時有所聞、南區綏靖委員周景臻、以此事若不早謀救濟、將來必餓殍遍野、特電呈省府撥款賑濟、以救生靈、省府對此、已決撥款舉辦平糶、又查廣州灣西營商會、以南區此次災黎遍野、特捐款數萬元購米平糶、並請法政府免征出口稅云、

販賣捲菸 仍須征牌照稅
視其沽菸數目 照章分等征收

財政廳據佛山印花菸酒稅稽征所呈稱、奉令停征製售菸絲牌照稅、惟販賣捲菸牌照稅是否同時停征、乞示遵等情、昨指令云、呈悉、查製售菸絲牌照稅、業已通飭停征、惟販賣捲菸牌照稅、仍照章征解、其售菸商店及小販中、有專售各種捲菸、或代理各香菸公司售賣捲菸或兼售捲菸者、應即就其所販賣捲菸每月沽菸價數目、依照定章分等征稅、所領存各種菸類營業牌照及稅費收據、在征解販賣捲菸牌照稅、仍須填用、毋庸刈册繳銷、仰即遵照、此令、

豐順縣 第四區鬧米荒
鄉民掘取土茯猴頭充饑

豐順第四區人民、多處山阪、田地缺少、所恃以生活者、惟柴炭竹木而已、年來商情不景、土產賤售、農村破產、至此而極、近來大鬧米荒價又騰貴、各鄉人民無以度活者不可勝計、乃相率上山掘取土茯猴頭、藉以充饑、查現距夏收時間、尚有三月、而土茯猴頭又將掘盡、將來不知如何過日、願政府有以救濟之也

中山縣府佈告 人民須納警捐
各區不得藉口保存

中山縣府昨佈告云、爲佈告事、現據第四區公安分局長陳卓倫呈稱、竊查職局經費、向由各鄉舖戶警捐征收撥充、迭經歷任照辦在案、玆查四月廿六日本區區公所各鄉長聯席會議議決、內有關於本區戶口警捐、移撥自治經費、自五月份起應由各戶暫行保存、聽候解決一案、並連日據各收捐警士報稱、纍謂攬邊、葫𠇗舖戶警捐、本月份多不遵繳、詢其緣故、僉謂鄉公所接到區公所通告、自五月份起、各自暫行保管等語、竊查舖戶警捐、爲公安局固定經費、自不能任何方面藉詞抗交、即使警捐可移作別用、亦須奉鈞府批准飭行、方合手續、今乃謬然抗交、遂至職局每日及各鄉代繳警捐、收入影響極大、爲此理合備文呈請鈞府察核、懇請迅予出示勸告各鄉民衆一體遵照、關於舖戶警捐、無論代繳散收、不得藉詞保存抗交、以維經費、等情、據此、查此案前據該區區公所呈報本區鄉長聯席會議議、擬將該區各鄉負担戶口捐設經委會征收、厘定分局經費、有餘撥作區公所經費、等情前來、當以本縣劃一征收各區警費辦法、原係訓委會議決、函縣執行、近奉陳總司令迭次函電、亦飭將各公安分局經費、由縣統一收支、現經遵照意旨、擬具辦法、呈復在案、該區所征收之舖戶警捐、經指定爲警察經費、自不能移作別用、以符原案、所請未便照准等詞、指復知照在案、玆據前情、除指令外、合行佈告、仰該區各舖戶人等一體知悉、須知警捐爲辦警而征收、自不能移作別用、人民受警察之保護、更有應納警捐之義務、切勿藉口保存、抗不遵納、致干咎戾、是爲至要、此佈、

海豐縣 限制米商購米
以防壟斷居奇

海豐縣屬第三區青草鄉、素爲谷米出產之地、去年晚造歉收、現値青黃不接之期、糧食價昂、爲近十年所罕見、近有米商到墟盡量搶買、以期壟斷、以致每斗漲至二元、人民怨聲載道、縣府據報、以事關民食、特佈告限制米商買米、其辦法係每日上午十二時以前准由區民自由向米販直接糶米、至一時後方准米商交易云、

廣州市海康學會通告

爲通告事現經本會第二屆董事會第九次常會議決定於五月十一日起至二十四日止爲本會第三屆新舊會員登記日期除通函並附寄登記表外特此通告　十三一日辰

買物通告

啓者弟等於本年五月一日用價買得惠愛西路二十六號之一三藩市全盤傢俬架物及一切用具經向李唯一律師處交易清楚以前三藩市所欠各人債項請向李律師理妥概與弟等無涉特此聲明　黃禮林啓　○二一一辰

土地屋宇買賣須知

查地稅係附着於土地所有權凡本市土地屋宇買賣在交易前須將前積欠地稅應由新業主負責完納迭經本局佈告有案特再登報俾衆週知　廣州市財政局啓　一五七一

廣東無線電及電氣工業展覽會展期五月廿六日開幕啓事

敝會原定五月五日開幕茲因新址建築工程未竣會期改定五月廿六日起至六月十六日止展覽時間每日上午九時開始至下午四時止憑劵入覽各界如欲領取入場劵者請備函派員到南堤本會商取可也　十四七

台山警衛隊 圍剿虎爪山匪
拿獲受傷匪徒兩名

台山人伍金輝、五十餘歲、爲美洲歸僑、積資頗豐、數年前返國、即息影家園、伍篤信青烏術、以本人雖有資財、但子姪中多蠢如鹿豕、認爲風水關係、故數年來日夕奔走、欲尋牛眠地、不惜跋涉、本年二月尾、伍氏隨江西人堪輿師孔某赴西樵山尋龍、在台涌口地方、被匪擄去、其後伍之家屬接到伍氏寄返一函、被匪勒索開門利市千元、始允講數取贖、伍子錫信、在廣州某大學肄業、聞耗返鄉設法營救、多方托人講數、賊匪勒贖港幣　萬元、另各種物件亦値千餘元、伍氏家人、以鉅款難籌、迄未成議、最近大江墟警衛中隊部、探得著匪關七藏伍氏于虎爪山內、乃于十日派出隊兵數十名、另先派便裝警隊十餘人、于晚間九時抵達目的地、將山包圍、然後衝鋒前進、看參匪黨十餘人、見軍隊到捕、即也而抵抗、互戰約一小時、四鄉各後備警隊亦馳至協助、匪徒且戰且走、警隊以黑夜不知虛實、卒被逸去、祇捕獲彎傷匪徒兩名、搜得各種信件與打單圖章等物、惟遍搜不見被擄人蹤跡、想已被匪挾去、警隊遂將匪寮焚燬、十一日將匪轉解縣府訊辦、

東路行車處 調查橋樑情形
減收由省至羅浮山車費

東路省道行車管理處、以當茲春夏之交、誠恐洪潦爲患、對於沿路橋樑、亟應分別調查情形、從事修築、以期穩固、而利交通、特製定表式、分發各養路隊監工、切實填報、茲將調查要點錄下、（一）路別、（二）橋之名稱、（三）橋之位置、（四）橋之種類、（五）橋之式樣、（六）橋之長度及寬度、（七）橋之儎重力量、（八）橋面距河底之高度、（九）河面之寬度、（十）河水平均深度、（十一）河水之流速、（十二）河底之土質、（十三）橋之附近地方、（十四）橋之號數、又博羅縣羅浮山、爲華南勝地、遠近人士、多以一遊爲快、每年春夏秋三季、輿馬絡繹不絕、在昔山路崎嶇、往遊者跋涉、自去年由沖虛觀築成公路、接駁省道後、交通頗稱便利、遊客日多、現東路省道行車管理處、爲減輕遊客負担起見、特由本月十一日起、將第二幹線由羅浮至廣州之長途汽車車費、原定三元八角者減爲二元云、

蘆苞鎮 舉行清潔運動
全體商民總動員

三水縣蘆苞公安分局、以鎮內街道污穢、特于十日舉行清潔運動大會、是日各機關團體學校均派代表在第五區黨部禮堂開會、參加者五百餘人、散會後由大會將購定之掃把分發各機關長官或代表携赴指定地點領導掃除、全鎮商戶民衆總動員、不需一時、全鎮街道、爲之整潔云、

博羅縣 計劃復興農業
調查荒地注重水利

博羅縣長方乃斌、以本縣農業、向鮮講求、地利未能盡用、膏腴委諸草莽、以致生產落伍、民生凋困、爲救濟地方衰落計、非廣事墾荒、殊無以裕民生、至水利與農業、息息相關、尤應分途籌維、藉資推進、八日飭屬查明屬內現有荒地之區域狀況、適宜何種農作、及應如何設法引導開墾、其他方水源、是否給足地段、高原者之灌溉設施、低下者預防水潦、暨現有水利之如何改良、藉裨農事種種、統限於本月十五日以前詳細具報、以便採擇施行云、

河源檢驗娼妓
定十五日執行

駐防河源之第三軍第八師司令部、以縣城妓女、間有身染疾病、亦出而應客、昨函縣政府加以檢驗、以重衛生、縣府已轉飭平民醫院、定十五日派員分別執行、如查有惡疾者、着即入院留醫、倘身體健康者、則由醫生證明、給予營業牌照、方准應徵云

東莞縣患旱災
縣府派員調查情形

東莞近數月來、並無大雨、天氣亢旱、各鄉田土、均被日光晒乾、無法蒔秧、鄉民無知、連日聯群結隊、到縣城祈雨、抵縣府時、鄧縣長念其智識薄弱、惟愚誠可嘉、即飭員司向之妥爲解慰、並給以清茶糖水、俾資止渴、并派員調查各鄉旱災情形、以便計劃救濟云、

南海縣 河清鄉慘案續訊
香吳氏傷勢甚危

南海一區河清鄉香伍記木店、于九日晚十二時許發生顛漢香敬持斧砍斃二人、重傷乃嬸香吳氏、兇手任天台自殺一案、已誌昨日本報、此事發生後、因情節離奇、引起鄉人異常注意、至此案發生原因及經過情形、現尚言人人殊、莫衷一是、惟當時并無旁人發覺、故此中眞相、非當事人莫由詳悉、現該鄉公所已將各死者遺屍檢驗備案、并着死者親屬暫行備棺成殮、一面將情呈區轉呈縣府核辦、至香吳氏傷勢甚重、查面部一傷、右手被斬幾斷、仍未脫危險時期云、

君欲增加腦力，健全精神乎！請飲國產

保生安牛肉汁

功力極大　見効神速！

大贈送卅天　買壹送壹　由五月九日起至六月九日止

廣州市經理　大新　先施　五洲　上池　大公司　大藥房

製造兼總批發處　廣西大安保生安藥房

欲爲祖宗繼後嗣快買 梁謙益精武丸坤健丸

買一送一

功効最好　牌子最老　人人用過　個個讚好　總局佛山升平路　支局廣州太平南路

永生鮮奶

奶質：奶質純潔滋養豐富
嬰兒：飲本場荷蘭洋牛奶最易消化
檢驗：沙面英國醫學博士羅十得
營業部——地址東川路元涌街　電話壹七二五五

永生畜牧牛奶場廣告

老人內科病之新醫　吳順天博士精理

發源於希臘醫聖。繼起於英法美國。根據解剖生理學。療治診斷異尋常。

老年肺炎腎炎哮喘風濕痔風糖尿便結　尿閉心病肝病痛瘡痕癢梅毒癡呆血管　硬化血壓過高三叉系痛胱底核大男轉　變期女經絕期等病

永漢北路廿二號二樓　電話一三〇七九

廣州市政府新電力廠籌備委員會第二次招考電氣機械實習員生廣告

本會爲養成新電力廠適用之電氣及機械工程人員起見特再招考電氣實習員生共三名機械實習員生共五名有志投考者請由四月二十日起至五月十一日止到市府合署二樓本會取閱章程應考可也此佈　422卯

巴黎大學醫學博士羅廣庭

精醫內外婦兒各科及一切小美觀疤痕痣瘤　醫務所遷往豐寧路式三五號二樓　電話一六一一四

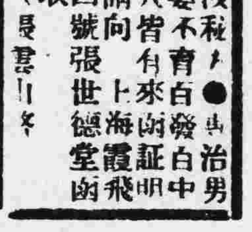

●敬送遺精早洩秘方●凡治男子遺精早洩陽萎不育白濁白帶中愈已達數千人皆有來函証明各界欲索此方請向上海霞飛路和合坊七十四號張世德堂函索即寄分文不取　世德堂

醫師劉六峯遷址啓事

啓者本醫師特在惠福西路一七三號建設新式醫務所內設留醫病室及添置新器械以滿足病者之需求決於四月廿四日遷往新醫務所候教諸愛親友幸留意焉

購用保濟丸千萬認明新裝

各界　啓者本堂創製之老牌萬勝保濟丸。功效神速。名馳中外。數十餘年。活人萬萬。近因僞冒太多。特不惜犧牲巨資。全部改換新裝。內用名貴玻璃圓罇。外印紅色精細凹版紙盒。雖成本增高。仍照舊價。以期杜絕假冒利濟人羣。改裝後。經將舊裝換回毀消。惟其間發覺僞品極多。除辨明正貨照換新裝外。現恐仍有留存舊裝。未及轉換者。特再派伴携同新裝上門掉換。如有遺漏者。請盡國曆五月內通知掉換爲荷。

李衆勝堂保濟丸藥行謹啓

各界購用保濟丸。務請認明此新裝方可購買。免爲僞藥所愚是幸

拾伍樽壹元　零沽每樽壹毫

總行佛山祖廟大街電話九號工場76號　廣州分行槳欄路電話壹伍式捌式　香港分行文咸東街電話叁式柒叁伍

△船期廣告▽

美國　大來輪船公司　美國郵船公司　自動電話壹式式叁

本公司有堅固快捷輪船多艘來往中美各埠茲爲利便游客起見自大加改良後凡有貴客搭本公司各總統頭等船位如欲沿途上埠游玩隨便上岸該船票隨時搭本公司各總統亦可通用貴客光顧幸祈留意焉

▲往上海神戶橫濱檀香山舊金山羅省巴拿馬古利士杜步轉亞灣拿紐約南美洲中美駁西印度波士頓並亞洲及花旗內地等埠船期列下

哥力芝蘭總統　五月十六號　閏一月廿六日星期六日早八點開行

▲往上海神戶橫濱域多利成水埠舍路轉駁加拿大內地波士頓紐約美國內地亞灣拿千里達古美架及西印度各口岸等埠船期列下

昃臣總統　五月廿二號四月初二日星期五晚半夜十二時開行

▲往歐洲及美國各埠道經小呂宋新架波孟咪庇𠹭亞灣拿等埠及直往波士頓紐約等埠各船期列下

温寶降總統　五月廿三號四月初三日星期六日早八時開行

香港往大埠（舍路特別等）美金式百元

本公司在沙基路肆號一樓　大來輪公司啓船

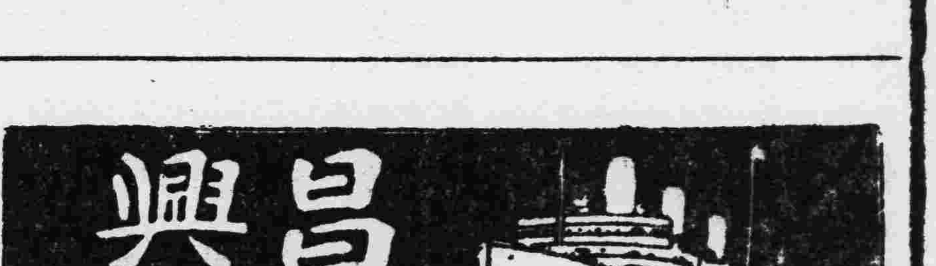

（皇）（后）（船）

巨大·快捷·舒暢·膳食豐美　招呼妥當

由香港往上海日本域多利雲高華兼駁往美國及美洲等埠　各船開行日期列后　由港開行

亞洲皇后　國曆五月十五日上午六時開行

坎拿大皇后　經檀香山　國曆五月廿日正午由港開行

俄國皇后　國曆六月十二日上午六時由港開行

日本皇后　經檀香山　國曆六月廿六日由港開行

寫字樓廣州市六二三路廿八號電話壹四五零

二萬五千元 國幣

中央儲蓄會

會單：(一)全會十二元　(二)半會六元　(三)四分一會三元

住址：太平南路 太平分局對面

電話 14703

開彩：每月十五日開彩

彩金特彩二萬五千元

資本國幣五百萬元

歡迎參觀　章程任索

$25,000.00

市商代會 代表登記昨已截止

截至昨日深夜登記會員百一十家 代表二千零卅一人已足法定人數

市商代會會員登記、十一日爲截止期、但登記會員仍未足法定人數、市商會特於是晨第十五次常會提出討論、討論結果照錄如下、(一)關于本會五代會代表展限截止登記、已奉黨部核准、惟日期則無指定、應如何辦理案、此案討論前、由市黨部代表報告、(一)限至本月十一日下午五時以前截止登記、(二)各會代表可先行報告人數、然後補行姓名登記、議決遵辦、(三)關於代表事務費應如何決定案、(議決)照本會第四次臨時會議決定、各代表之事務費、則限于本月十六日十時以前截止繳交、逾期即將名額撤回、登記問題解決後、各同業公會遂紛紛將出席代表人數報告到會、至下午五時、報告人數始畢、然後補行姓名登記、查至日下午三時以前、登記會員仍屬寥寥、至是夜十二時報告出席之代表、始登記完竣、先後合計、登記會員已達一百一十家、代表二千零三十一人、已足法定人數、當可依期召集代會、查登記定額爲一百一十家、內計開第一批何輔屏霍留芝代表等登記會員奧加可業、紗綢業、煤業、故衣業、杉業、出口絲業、運輸業、粉麵業、帳聯業、酒樓茶室業、建築業、鮮菓鹹貨業等十七家、第二批林德中陳玉衍等代表登記會員土製煤油業、花紗業、玻璃樽業、米糠業、洋服業、土洋疋頭業等六家、李卓如等代表登記會員報關業、鞋業、按押業、海味雜貨業、山貨竹器業、土爐業、土洋顏料業、毛筆業、綢緞業、磁器業、水泥業等十九家、每家均派出代表十一人、共計七百餘人、第二批王渭波譚棣池劉成龍方驚八黃醒魂等代表登記會員橡膠業、火柴業、乾餅業、華洋什貨業、長途汽車業、茶樓業、鹹魚業、煤油業、柴欄業、鮮魚業等六十八家、共派出代表一千二百餘人、查放棄登記者有影相業、商辦銀業、鹽業、鎢礦業等四個公會、及先施公司、協成公司、中國酒精廠、廣東塩廠、裕成公司、江門紙廠等五個商店會員、

隴海路 改劃總段區域

一二三兩總段移洛陽西安

（鄭州通信）隴海鐵路管理局、於昨日舉行臨時局務會議、出席人錢宗澤、周嘯潮、顧承曾、吳士恩、黃兆桐、孫繼丁、王煒、李希賢、劉春海等、商討該路西展問題、茲將議決案探誌於下、(一)本路西段工程、下月半當可鋪軌至興平、七月底可至武功、今年底可達寶雞、關於將來通車營業一切事項、當然是本局責任、但本路線日展、對於以後一切管理、似非就現在固有各方分段區域所能兼顧、究應如何劃分區段、以使管轄、請公議案、錢局長交議決議、改劃各總段管轄區域、第一段由連雲至歸德、管原有一二三四分段、第二段管轄陝州、將原有第五六七八各分段劃歸管轄、總段辦公地點、移駐洛陽、第三總段、除管轄九十分段外、俟通車至武功後、再設立第十一分段、惟第二總段辦公地、應移駐西安、在西安各項辦公室廠所及住居房屋、應由工務處迅即設計建築、關於此項建築費、暫定爲六萬元、由會計處設法呈部核准、其他關於人事調動及應辦一切手續、即由各處署詳擬開單呈局核定後、再交由顧秘書彙總辦稿、呈部核示辦理云、

粵路通車前種種準備

王仁康月底赴謬家灣視察 大小洋折合問題飭課考慮 全線長一千零八十九公里 各等車價已擬定呈部核施

粵漢鐵路株韶段、自去月廿八晚、在廖家灣地方接軌後、局長凌鴻勛、除電知南北兩段路局知照外、並督飭所屬工程技術人員、加緊整理軌道、試行工程車、本人旋即晉京謁晤部長張家璈、報告該段接軌經過、而株北南段局長李仙根殷德洋、亦經分別籌備全線通車事宜、對於總局之設立問題、尤所關注、迭具理由呈請鐵部採納、張部長以總局之設立、關係粵路全線樞紐、對於路務興革、商務之復興、直接間接、均有莫大關係、乃將各局所具設立理由全案、業已送交整理設計委員會、慎重考慮施行、昨據粵路局消息、總局之籌設問題、俟鐵道部考慮後、始可決定進行、目前最急要者、厥爲

籌備全線通車

事宜、自株韶段南北接軌後、南段路局長李仙根、北段局長殷德洋、以該線橫跨贛湘鄂粵等諸省、對於未通車前之籌備事項、與通車後之發展計劃、尤須精密考慮施行、調查工作、亦屬急不容緩、昨已分頭飭所屬經濟調查隊、對於全線之商務經濟情況、尤應特別留意調查、以爲將來通車後之根據、日前籌備工作、在南段方面、對於大洋之折合問題、頗有考慮、因該路大部份乘客貨購票、均以大洋爲單位、南段路局、則以省份關係、迄未完全改用大洋、故李局長擬於本年十月十日、爲正式通車期、日來對於大洋之折合小洋、迭經有召集各課課長暨本省經濟專家、實地研究、對於路局收入及商人方面、以各不受虧爲原則、準備在本年十月以前、完全攷慮完竣、

擬築韶修機廠

日前亦曾一度偕同粵路整委會工務主任凌鴻勛、暨鐵部顧問技正馮洛候、程考剛等多人、赴韶規劃、認爲站南站北兩地爲最適宜設立、昨經將視察結果、呈候鐵部核示施行、至馮程兩氏昨已離粵北返復命、又查

粵路全線里數

計共一千〇八十九公里、所經各站達數十個、計由南段與沙起、經西村、少坪、大郎、江村、郭塘、新墟、樂同、軍田、銀盞坳、迎嘴、源潭、琶江口、黃橫石、黎洞、連江口、敲雞坑、英德、河頭、沙口、大坑口、烏石、馬壩、韶州、沙邊廠、黎舖頭、楊溪、樂昌、(坪城支線)、英德、英德城、株韶段由東昌起、經羅家渡、坪石、耒陽、衙橋、瓦窯、觀音橋、東陽橋、衡州、(自大堡至石灣四站、尚未通車、)北段由株州起、經株州北易家灣、大托舖、長沙南、新河、長沙北、長沙東、長沙北新河、霞凝橋驛、高家坊、白水、汨羅、桃林寺、黃沙街、榮家灣、蔴塘、岳州城、陵磯、雲溪路口舖、臨湘、羊樓司、趙李橋、茶菴、蒲圻、中伙舖、汀泗橋、咸寧、官埠、橋賀勝橋、山坡土地堂、紙坊站、實套通湘門至徐棚止、而達漢口、至

全線票價問題

前會度召集粵路全線整委會開會、決定頭等位、擬暫收四十九元半、二等位二十三元、三等位一十六元半、此項辦法、昨經呈候鐵道部察核施行、

王仁康出巡期

記者復於是日晨走訪南段副局長王仁康、據稱、本人現以株韶段接軌、連日經已開始試行工程車、南段係與該路聯接、其軌道狀況、亟待明悉、因擬月底卽行親赴謬家灣視察、以便對於各種措施、得以預爲規劃、屆時或偕同工程技術人員陪行、李

紡織廠擴充 棉毛蔴三部

增購機器兩部 七月中旬安裝

廣東省營紡織廠經理羅聽餘、以絲棉毛蔴等部出品、依照計劃及程序紡製、成績可觀、對于推銷亦得人民樂用、大有求過于供之勢、當力加擴充、特擬將棉毛蔴三部機械增設、以增產量、俾人民之需求、故該廠具呈建廳核奪照准後、當向英國倫剌士敦賀士拜公司訂購紡織電力兩種機器、昨經簽約、查其運省安裝期、約在七月中旬可全部到省云、

昨日婦女界 慶祝母親節

齊家展覽會 送贈玫瑰化 示尊崇母性

廣東女聯會舉辦之齊家表証展覽會暨婦女提倡國貨會舉辦之夏季國貨用品展覽會、昨(十二)日爲開會後之第二日、是日適爲「母親節」、會場活呈慶祝景象、凡到會參觀者、俱贈玫瑰花朵、佩紅色花者、表示健全之母親、佩白色者表示追念已故之母親、種種母性尊嚴及慈愛、會場內有充溢表現、茲將兩會之標語錄誌如次、(紀念母親節標語)(一)澈底實現總理男女平等的主張、(二)充分表現母親公平慈愛的精神、(三)完成改良家庭教育子女的天職、(四)擁護母親和母性的權利、(五)保障母親和母性的自由、(六)提高母親和母性的地位、(七)全體「有母親」和「由母親所生」的人團結起來、(八)中國萬歲、中國國民黨萬歲、(九)母親萬歲、母性萬歲、(十)女權萬歲、正義萬歲、(提倡國貨標語)(一)提倡國貨是婦女運動的新階段、(二)我們愛美我們更愛中國、(三)我們應打破迷信外貨的劣性、(四)誰願作外貨義務推銷員、(五)只要婦女們鼎力提倡國貨才生效力、(六)提倡國貨是以婦女們實行爲中心、(七)試看一身之上、孰爲國貨、(八)婦女應負起灌輸兒女愛用國貨觀念、(九)愛國貨無異愛國家、(十)世間無不用國貨之國民、

人民團體 須依期改選

市黨部昨通令 未改選之團體 限半月內改選

人民團體之職員任期規定一年、期滿即須改選、最遲不得逾二個月、否則派員改組、市黨部現查市區內各界團體、其職員任期屆滿已久、尚未據呈籌備改選者、爲數不少、實於組織法規不符、昨特通令各未改選團體遵照、限文到十五日內、即須籌備辦理改選、舉行會員登記、如再違延、即派員整理或改組

仁愛善堂 贈醫藥統計

本月份上旬 贈醫萬餘人 施藥萬餘劑

本月上旬仁愛善堂總所贈醫男三千八百五十九人、女四千四百二十一人、合共八千二百二十二人、施藥八千一百二十劑、第一分所贈醫男一千一百八十八人、女一千五百七十五人、合共二千七百五十八人、施藥二千五百七十七劑、第二分所贈醫男八百九十四人、女一千零一十七人、合共一千八百七十一人、施藥一千六百六十七劑、又貧遣回籍者十宗、發體恤費者三宗、贈葬者三宗、

擴大民衆防空救護組織

廣州防空救護處通過全案辦法 商店有店員五人應徵隊員一人 按區坊編隊本市可得隊員萬餘

廣東防空委員會廣州市救護總處於上星期四(七)日開第八次理事常務會議時、通過理事兼強華體育會救護部主任、及袁智新提議之「爲擴大民衆防空救護隊組織以便戰時能隨時應召集合、出任防空救護工作」一案、幷照原定辦法、準備由救護總處直接通知本市各自治區坊公所實行、茲將原案照錄如下、

理由

查現在軍用飛機、載重已達二三噸、航速每小時已達二百五十英里、縱使防空設備、任令如何週密、仍不免被其衝進都市、施行轟炸、所以防空方面、一方應有積極軍事設備、以備抵禦、一方應有消極設備、以求減少空襲時不能避免之死傷損害、此擴大民衆防空救護組織、所不容緩也、因救護隊負救死扶傷之責、任務綦重、況廣州市面積遼濶、人口逾百萬以上、平均每二百人中、至少有一個救護隊員、始克應付、但防空救護隊爲不常之需、爲節省經濟計、似宜寓救護隊於商、按自治坊所轄之商號徵集、由本總處指導訓練、使各受訓之救護隊員、戰時能隨時應召集合、出任防空救護工作、所費不多、而得有充實之救護力量、計莫善於此、護就管見所及、草擬辦法、是否可行、仍候公決、

辦法

(甲)隊員徵集、一、廣州市各自治坊公所、應負責向各該坊所轄領有商業牌照之商店、每坊徵集若干員、爲救護隊員、二、各坊之商店、凡領有商業牌照、而店員在五人以上者、自治坊公所有權就其店員中、徵出一員爲救護隊員、(被徵之商號、如屬工廠、則被徵之額數照推之、)三、凡自治坊所轄之店員年齡、在二十歲以上、四十歲以下、文字通順者、均有被徵爲救護隊員之資格、四、各坊應負責徵集之救護隊員名額、得參酌各該坊商店之多寡增減之、「說明」(一)假如甲坊所轄之戶口五百家、而領有商業照或營業證、店員僅足五人者祇得一十家、坊公所即就該二十家徵集隊員一十八、(二)假如乙坊所轄五百戶、而領有營業證者達三百戶、坊公所即就其最高額之營業證商店、徵集若干員爲隊員、五、凡被徵之店員、經訓練、編由本總處統率、卽爲國家社會服務之公務員、如無重大過失、該商號不得無故開除、以示獎勵、六、如各坊所轄之商店有被徵之資格、而不允受徵者、得由各坊公所呈請議罰之、七、以上辦法、先就最繁盛之區坊推行之、(乙)隊員訓練、八、各坊公所應將徵得之救護隊員名額、列冊呈報本總處備案、九、各坊徵得之救護隊員、應由本總處就原有之基幹隊員、擇其學術優良者、担任訓練教官、十、各坊所轄之救護隊員、以二個月爲訓練時期、期滿由本總處派員考核其成績、優良者給以畢業証、以資鼓勵、十一、各坊所轄之救護隊員、在訓練時間、由本總處發給臂章一枚、穿有制服與否、悉聽其便、十二、各救護隊員、在訓練時期未經呈准給假、如有擅自曠課者二次以上、即由各該坊訓練教官呈請處罰之、十三、訓練各坊之救護隊員每日由下午八時至十時止、十四、凡被徵之救護隊員訓練時間、所需之紙張筆墨書、由各該商號供給之、十五、每一坊之訓練經費計三個月、約需銀一百九十元、「說明」除防毒消毒法由本總處延聘本市各醫生義務担任訓練外、只設訓練教官一員、月支銀二十元、什役一名、月支一二元、文具費五元、計全市二百八十餘坊、三個月共需訓練經常費四萬二千餘元、十六、各坊征得之救護隊員、應就其坊公所或區公所爲訓練地點、如無坊公所或區公所者由本總處向各該坊之公私立學校商借移用、十七、各坊公所征得之救護隊員一經訓練期滿、即按照編制編爲防空救護隊、以坊爲中隊、以區爲大隊、就其中學術精通者擢爲中隊長或大隊長、以備平時爲各區坊之慈善救護隊員、戰時由本總處指揮調遣、担任全市防空救護工作、十九、各救護隊編成之後、仍就各區坊公所附設爲中隊部、或大隊部辦事地點、二十、被徵救護隊員之商號如遇被徵之店員降調離職、即須選送其他之店員補充缺額、廿一、各救護隊編成之後、由各坊中隊長每月召集演習一次、各區大隊長每六個月召集所轄中隊演習技術一次、全市救護隊由本總處每年定期召集會操一次、廿二、各救護隊之服裝、由本總處規定、由各被徵之商號負責定製備用、以昭劃一、廿三、各救護隊于戰時所用之藥品、由本總處呈請發給之、廿四、各區坊公所不論在訓練時或編隊時期、不得向各救護隊員征收任何費用、廿五、全市計有二十九個自治區、除水上不計外、實有二十六區、每區約轄十一坊、統計二百八十餘坊、每坊征集四十員、訓練三個月後、共有防空救護隊員一萬二千餘人、廿六、各救護隊編成之後、對于平時訓練程序、即由各中隊長及大隊長分別義務担任、概不支薪、廿七、本辦法如有未盡善事宜、由本總處呈事修正呈請總司令部備案執行之、

柯達 萬利軟片

使君拍得最好之照片

雙層藥膜是柯達萬利軟片之唯一大特色。因其一快一慢。可免曝光不足或過度之弊。故感光伸縮性極寬。凡普通軟片不易拍得之照片。萬利軟片皆能優爲之。君如欲攝影成績優美。非用萬利軟片不可。萬利軟片。包卷皆備。必裝黃匣。上有紅黑棋格帶爲記。

美商柯達公司　上海　香港

本市規劃改征 正式土地稅

計劃大綱已擬定 呈准市府後施行

本市土地局以市區土地稅開征以來、均屬由土地所有人自行申報產價征稅、乃屬權宜辦法、現籌備改征正式地稅、該局已擬具改征正式地稅計劃大綱、業由第二科草擬完竣、其內容大要分爲四項、(一)照地征稅、將全市分爲若干區域、按其繁榮程度爲課稅標準、(二)區域之劃分、依本市商業情形而定、(三)土地申報登記、以十年爲期、期滿再中報登記、(四)征收稅款手續、照現在辦法辦理、現此項草案、原定今(十二)日提出局務會議討論、嗣因會議流會、改下次提出討論、俟通過呈准市府後施行、

海關撤銷 汽車轉口稅

由本月一日起

粵海關稅務司公署佈告撤銷汽車轉口稅云、現奉總稅務司令、以汽車轉口稅奉令自本年五月一日起、予以撤銷、自應遵辦、但此項辦法、對於商人在國內轉運汽車、其全部或一部份係來自外洋者、並非另加限制、無須將已完進口稅款事項報由海關核明之謂、仍須經關驗明、認爲滿意、方能放行、等因、奉此、自應遵照、合行佈告、仰各週知云云、又佈告云、現奉總稅務司令海關拍賣充公貨物、商人購得後、如欲將此項貨物運赴他處、可向海關請領「承購海關拍賣充公貨物轉運憑証」、以備沿途關卡局署查驗、貨証相符、卽予放行、免再重征、請領此項憑証須以書面呈明運往地點、及運輸期限、貨物到達指運地點後、卽由該商將憑証繳關註銷等因、奉此、合行佈告仰各週知云、

市商展會 舉行國貨大演講

由明日起在各中學舉行 請各大學教授担任演講

本市商品展覽會之籌設、志在搜集國貨及外貨、羅列展覽、俾民衆知所認識比較、尤注意于日貨、特別顯明標誌、尤足令觀衆觸目傷懷、現爲普遍宣傳國貨救國起見、特舉行國貨大演講、商請國省立大學教授担任分向各中等學校演講國貨救國問題、此項演講由十二日起舉行、

廣州紅十字會 演習戰時救護術

在西村泮塘舉行

中國紅十字會廣州分會救護總隊、爲訓練各隊員戰事救護技能起見、特舉行大露營、實施戰時救護方法、在西村增步泮塘一帶舉行、查各隊係分配駐紮、第一大隊駐西村、由大隊長徐耀全指揮、第二大隊駐增步、由譚錦培指揮、特務大隊由韋國荃指揮、由九日至十二日早止、每晚由九時開始演習、黎鐸醫院救護隊亦派隊參加、駐于西村、設立救護臨時病院、演習時由總隊部派梁幼峯與少峯等爲評判員、

公共汽車 改用木炭爐行駛

本市公共汽車自撤銷半票辦法後、營業反無起色、近又撤銷聯票、以彌補、現復決定改用木炭爐行車、查已有數公司開始試辦、較之用電油每日可省十五六元之消費、又前長途汽車通行廣州等公司、自去年承辦期滿結束後、發生發給司機工人遣散費一月一案、各公司曾拒絕汽車業支會之請求、案經黨部數度調處、查從前市營長途車結束時、亦發給遣散費一月、有例可援、故判以長途車商照例發給、以息糾紛、

瑣聞

□本市自治區坊公所結束、市府飭由財政社會兩局接收、但兩局因接收手續繁多、尚待日間會商決定、呈市府核准後、方開始接收、

□港務局派員巡視廣州港務及輪渡、準備開二次航商會議、討論改進、

□財廳定由昨(十二)日起至十八日止、換發找換店水牌、查准換者、共一百二十六家、

□樓辛壺氏個人國畫展覽會、原定今(十三)日假中山圖書館開幕、現因籌備不及、改明日(十四日)開幕、

□五月七日下午七時、河南東沙直街有一迷路男童、名陳應添、十二歲、番禺人、由警帶回公安局、該局昨佈告招人認領、

省府四八九次會議

瓊崖痲瘋院瘋人伙食准照成案酌增
財廳擬定法幣會委員辦公等費照准
北路幹線工程處增加監理費准備案
通過白雲山一帶增入省會警界範圍

省政府於昨十二日、開第四百八十九次會議、出席者林雲陔、金曾澄、林翼中、黃麟書、胡繼賢、區芳浦、列席者劉紀文、陸幼剛、主席林雲陔、紀錄陳廣澧、

報告事項 (一)畧、(二)財政廳呈復、核議高明縣請由庫補助該縣痲瘋院經費一案、該院既屬籌撥不易、擬酌增加按名每月瘋人口糧二元、至請全縣併由庫發、似難照准、請核指遵、(三)教育廳呈、據省立惠州中學呈、爲修築校堤工程、請委由黃耀記照底價一千七百三十元承造、免予開投等情、請核示遵、(四)廣東省會公安局呈、據警察醫院請製發病室白布被單、經召商估價、以維新商店取價最廉、擬交承造、請援案准免開投、轉呈西南政委會轉行審計處知照、(五)廣東省會公安局呈、據消防隊請製發長員隊警夏季制服、經召商估價、以維新商店取價最廉、擬交承造、請援案准免開投、轉呈西南政委會轉行審計處知照、(六)廣州市政府呈、據衛生局呈請急修檢疫所廣海第一號電船、擬交新活公司承修、連同價表請核准免投、轉呈備案、(七)粵漢路株韶段局呈報代粵漢路株韶鐵路購料委員會、向新旗昌洋行訂購炸藥、檢同抄約、請察核備案、(八)畧、(九)畧、

討論事項 (一)財政廳呈復、核議瓊崖綏靖委員將瓊崖痲瘋院瘋人伙食醫藥等費、按月每人加撥大洋三元一案、以應援照補助高明縣瘋人伙食成案、改爲每名每月補助毫幣二元、列入二十五年度預算核定後照撥、請核指遵案、(議決)照准、(二)財政廳呈復分別擬定法幣準備管理委員會各委員之出席費辦公費、專門委員及顧問之薪津等項、請察核指遵案、(議決)照准、(三)建設廳呈、據北路幹線工程處呈、請增加監理費、在工程費項下開支等情、連同修正預算書及清單、請察核准、予備案、(議決)准備案、(四)主席提議、關於王馮氏等因不服財政廳決定維持瓊山縣原處分、認縣城城隍廟前舊谷倉後邊地段爲官荒一案、提起再訴願到府、經由秘書處派員審查、作成決定書、再送胡李金二委員審查、擬具意見送復、應如何辦理、請公決案、(議決)照辦、(五)主席提議、關于高明縣請設置該縣秀麗圍抽水機一案、經派劉專員慶勳審查、擬具意見送復、應如何辦理、請公決案、(議決)交水利委員會辦理、(六)主席提議、關于暫定省會警界區域、案據公安局呈復、又准胡委員將審查意見送復、幷經陳總司令商議將白雲山沙河塘篋箕村寺貝底東山游泳場一帶、增入警界範圍之內、應否照增劃入範圍辦理、請公決案、(議決)通過照辦、(七)畧、

何啓澧取道惠陽返省

二日間可到步

建設廳長何啓澧出巡東江、連日行程、迭見前報、頃查何廳長自巡到陸豐後、即經召集該縣行政長官、查詢地方情形及督促一切、計程昨(十二)日可到海豐、一二日內便可取道惠陽返省、民財教各廳隨行人員、將亦一同返省云、

水利會今日開會

討論各項進行

本省水利委員會自成立後、經開會兩次、推定各部人員、現又定期今(十三)日下午二時、在治河會開第三次會議、討論各項進行事宜、昨經分別函請各委員屆時出席、共商一切、至于發行水利建設公債問題、則須省府將發行章程核准後、始可提出討論云、

私相買賣烟葉各罰款卅倍

告發給予重賞

本省自實行菸葉專賣後、即禁止私相買賣、查粵桂閩區統稅局、昨爲此特發出佈告云、私買農民烟葉、買賣罰款卅倍、商販買賣私葉、買賣各罰卅倍、毋論何人告發、罰款五成充賞 菸葉充公變賣、尤有二成半賞、進口菸葉不報、充罰給賞同上、一經遵罰變價、即行給予獎賞、佈告各界人等、踴躍協助領賞 局長孫家哲、

始興督征員瀆職決撤差示懲

財廳飭各督征員 嗣後須努力工作

財政廳昨令各縣地稅督征員云、現據鄧參議鳴球報告、視察北江各縣財政狀況、關于始興縣財政狀況、畧稱「據該縣江縣長錦興及參議會稱、「督征員陳直助理員伍鶴齡、極少在處工作、且陳直及伍鶴齡二員、在二區收地稅時、有勒收茶水費事等語」、再查該陳直染鴉片之癖、尤爲公務員之玷 似應分別懲處、以儆效尤」等情 據此、查該督征員陳直巡催員伍鶴齡二員、辦理地稅、放棄職守、且多不良嗜好、均應撤差、除分行外、合行令仰該督征員知照、應即轉飭處內各員嚴守職責、並努力工作爲要、此令、

林翼中以三事勗自治所學員

豪劣橫行自有法懲不必較量
選舉失敗勿遽灰心致墮志氣
心勿鶩外努力本職以求上進

兼廣東地方自治工作人員訓練所所長林翼中、發出告自治工訓所各同學書、茲錄如下、迭據各同學報告、關于自治方面之事、察其議論、審其計劃、一若熱心毅力、可以坐言起行、既已逐一答覆、勉勵有加、惟報告中往往發見一種普遍習弊、雖經予矯正、然恐語焉不詳、且不能遍爲同學諸君告、怦然於心、不能自己、夫朋友向有忠告之義、以吾一日之長、又何能知而不言、是願與諸君一商榷之、報告中有以當選後 即慮及土豪劣紳 從中爲梗、必欲去之而後快者、所見未嘗不是、然年來打倒土豪劣紳之聲、甚囂塵上、夫豪劣橫行鄉曲、欺淩弱小、如其干犯法紀、自有法律懲治之、不必視爲大敵而日與之爭也 須知土豪劣紳 豈生而已然、若非自絕於人羣、何不可引之爲善、使入吾範圍、爲我驅策、若一事之不如意、一言之不見從、而舉目無一好人、恐亦自陷于孤立、是如韓文公所云「以庸衆自待而以聖賢責人者、此不可得之數也」、自治與官治、固有不同、往嘗見鄉黨中睚眦之怨、意氣之私、各走極端、無論誰勝誰負、終必兩敗俱傷、甚至積怨成仇、久而不解、爲禍更烈、若在官治、固不能稍予姑息、惟吾輩居鄉、田園廬墓之所在、宗族親族之所聚、毋徒責人、當求諸己、有議者富思轉移而挽救之、吾爲此言、非助他人張目也、試問古今往來、有與鄉邦爲仇而可以有濟者乎、又試問賢人君子之居鄉、有日與惡人較量是非者乎、傳曰、鄉有君子而鄙俗化、若事事可以坐而致、絕不費力、則三尺之童優爲之、人民何必選舉我、政府何必責望我、念及此、當憬然悟矣、至著名豪劣、爲患鄉閭、國有常刑、民有公論、似無庸過慮也、復次、有以落選及不得當選區長爲恨者、夫選舉之事、此得則彼失、若人人皆得、如操左劵、則又何必選舉、一時之失、本屬尋常、遽灰初心、必墮志氣、無窮事業、來日方長、昔某名將奏報之語有曰、屢戰屢敗、閱者駭然、然其轉語曰、屢敗屢戰、卒能建立大功 夫屢敗屢戰、何等勇氣、何等決心、所謂繼續努力也、其戰勝宜也、故今日落選、應求異日當選、諺曰、失敗爲成功之母、是當反求諸己耳 至區長區副或候補當選、同是人民之付託、是地方之責任、何所容其芥蒂、微論其同鄉同學也、即以一不知誰何之人、與我共事、果能推己及人、習之而化、始而水火者、何不可融而膠漆、譬如同一戰線、前鋒後勁 同負責任、主將因人而用、豈有好惡於其間、若不共同奮鬥、終至全軍敗衂、自治之事、何獨不然、況桑梓之地、父母之邦、利害安危、關係密切、地位雖有不同、責任仍無旁貸、如鷄伏卵不舍而生氣漸充、如燕營巢不息而結構漸固、爲其事而無功者、未嘗覩之也、曾湘鄉之言曰、莫問收穫、祇問耕耘、力勤稼穡、乃亦有秋、惰農自安、終無樂歲、務宜加之意也、復次、有以自治無可發展、欲別求他職而一心鶩外者、噫、誤矣、政府推行自治、惟在恪遵總理遺訓、完成革命工作、此義蓋人人知之矣、甫經畢業、即志在他圖、政府何必設所訓練 諸君又何必來所訓練、反問一言、恐亦無以自解、政府當財政拮据之秋、猶撥巨大之費、以成立斯所、律以服務之義、亦無可辭、況有當然之職責在乎、夫廣廈萬間、昔人所難、況在今、諸君志圖上進、豈不可嘉、然所學方成 何可遽舍其本務、雖同事中亦嘗任用一二人、蓋其時適有事需人、並非爲人擇事、固不可視爲定例、亦不宜出於自干、諸君前程萬里、何患無自見之時、孝經曰、居家理、故治可移於官、論語曰、不患莫己知、求爲可知也、正宜趁此時機、致力本務、生斯長斯之地、又正好藉爲試驗場、閱歷深而經驗富、可爲之地 勉力前進、各當竭其力爲諸君助、若世不吾知、人不我用、而肆力於鄉、得其人者得其心、功在地方、澤流後裔、陳仲弓王彥方之徒、豈伊異人、不然者 甘自墮落、爲鄉邦怒目疾視之人、則大可懼也、吾爲此言、非有不足於諸君也、愛之深不禁其言之切、尚望其有則改之、無則加勉也、本所同學千有餘人矣、所訓練、仍繼續而未有已、自治事業、負之而趨、憲政前途、當有無窮之希望、諸君散處各縣、形神雖隔、而氣誼常通、尤望知無不言、言無不盡、國事日艱 交相勉勗、常恐不及、諸君亦將有以起予、

總部派員視察各縣警隊

檢查警衛力量

一集團軍、自將各縣警衛隊常備隊、改編爲四十五大隊、各縣警衛編練處、改爲警衛科後、經由總部委令大隊長科長 從事改編、並令將年老之警衛士兵淘汰 查各科長大隊長奉委後、紛紛積極將警衛常備隊改編完竣、加緊訓練 成績尚佳、昨聞總部警衛處、爲明瞭各縣改編警衛常備隊後之訓練、與各縣警衛力量起見、特擬日間派出在燕塘軍校學習之警衛督察專員 分赴各縣視察云、

余漢謀撥欵築信安公路

尚不足之數由省府籌撥

第一軍長余漢謀、以信安公路關係軍事交通、至爲重要、迭經飭令催信安兩縣長、限期完成通車、茲查該路信豐段土方工程、業已完成泰半、惟橋涵石方等工程、估計需款二萬餘元、屢籌無着、迫得停工、余氏有見及此、特由駐贛第六區司令部撥款五萬元、着先行開工、不敷之款、由該縣呈省府籌撥云、

總部獎從化防軍協助農民築堤

撥給二千元意在示提倡

第一集團軍總司令部、以警衛旅駐從化部隊、協助地方築成河堤、長四百餘丈、增益農民、特撥給二千元嘉獎該築堤官兵、並通令一體知照、以示提倡、東區綏署奉令後、昨經轉令區屬各大隊、一體知照、韓江警衛營高射炮連等、茲探錄訓令如下、(現奉第一集團軍總司令部、二十五年四月二十二日訓令秘字第九三八號開、現據從化縣縣長李務滋報稱、警衛旅駐縣部隊、協助地方、築成河堤長凡四百餘丈、嗣後堤內耕地農作、可收兩造 較之未築堤時、祇得一造者、其收穫、歲約增谷數百石、人民實受其惠、等情前來 查武力與民衆相結合、本爲吾黨治軍第一要義、軍隊對於駐在地、固以除暴安良爲應負之職責、而亦積極的於地方建設上、亦須與人民呼吸相通、謀軍民間之真切合作、該旅前駐從化部隊、能以訓練餘閒、增築河堤四百餘丈、軍民聯爲一體、農產歲有增益、核其成績、良用嘉慰、應由本部撥發二千元、給與該旅曾經參加此項築堤工作之官兵分領、幷通令所屬一體知照、以昭激勸、除分飭警衛旅遵照辦理、暨通令外、合行令仰該委員即便知照、幷轉飭所屬一體知照云云、

法幣會概况

專委會已告成立 點收白銀過半數

廣東法幣委員會、自開始接收省銀行之五千萬白銀後、連日來均由第三科長黎汝璇、負責點收 所查數目、已逾一半、記者昨赴該會訪晤周秘書樹棠、與作如下之談話、(問)貴會接收省行白銀、已接收所得數目、約有若干、(答)現已逾一半、除存儲商辦銀行等之白銀接收完竣外、省行倉庫所儲白銀、因過於擠擁、故只點收數目、全部均未移動、昨日已由科長將鋖路頭造幣廠銀倉之白銀、陸續點收查驗、財廳在本市所建之大銀倉、待工程完竣、即將白銀移往儲放、(問)貴會職員保証規則、已否照案施行、(答)本會職員保証規則、自交常會討論通過後、昨已呈請省政府審核、俟核准後施行、(問)專門委員已到齊否、是否今日(即昨日)到會視事、(答)各位專門委員、均已到齊、決今(即昨十二)日到會、下午三時在本會開首次會議、在未舉行開會以前、先與本會各委員相見、以便互相認識、昨日已通函各專門委員、屆時出席外、幷分請本會之五名常務委員、沈載和、鄒少康、何輯屏、陳玉潛、梁致廣等、依時到會相見後、始召開會議商討該會之各項工作及任務、該會之組織、不設常務、亦不設主席、不過提定開會時之主席一人、主持行禮、已定由熊理委員担任、以後如召開會議、均由熊委員主席、該會隸屬法幣會、無對外職權、議決各案 交由法幣會執行、只負設計工作、至於文書往來草擬提案等、則由本會第一二三各科工作人員兼任、每月召開會議若干次未定、在首次會議後、當可分別確定工作之進行云、

番禺二期築圍大致已完成

中區派員測勘

記者昨訪晤中區綏靖公署張秘書佳玖、承予延見、據談如下、(一)本區各縣防空協會、經范委員將各項事宜、積極規劃後、刻大致業告就緒、連日呈報成立者、計有台山、東莞、番禺等十縣、現已準備本月十六日成立者、尚有寶安一縣、至其餘六縣、亦將于日內接踵成立、(二)范委員切實指導、會進行、屆時特派本區宣傳股長黃鑑長、前往該縣指導及監督、(三)本區以前在番禺六鄉九約、(即新造附近)舉辦之二期築圍田、刻該圍工程、大致已告完成九五、其長橫跨數百里、爲番禺縣基圍之冠、現范委員已遣派本區新任技士劉仰曾、前赴該圍測勘、一俟完竣、然後着手對該圍所佔農民田畝丈量編列、以便早日交回各縣農民耕植云云、

財廳嘉獎英德財政局長

並令各縣仿效

廣東財政廳、昨訓令各縣財政局云、案據本廳派赴各縣視察財政狀況專員鄭鳴球、本年四月廿日報告第四點內稱、查英德縣財政局長覃元超、與縣長覃元超、及地方人士、極爲融洽、故工作頗能表現、如組織公民納稅會、以征收地稅、法良意美、堪爲全省各縣效法、查北江各縣地方財政、均不敷甚鉅、而各縣財政局長均束手無策、以平衡其收支、英德縣在前縣長何迺英任內、曾不敷二萬餘元、無法塡補、該局長自覃縣長到後、同力合作、切實整理、到現在非惟收支已臻適合、即前任不敷之數、亦已全數抵納清還、該局長辦事認真、能力充足、誠爲北江各縣財政局長之冠、擬請鈞座准予傳令嘉獎、以資激勸等情 查該縣地方財政不敷、該局長能與縣長合作、切實整理、不特收支適合、抑且前任不敷之數、亦已抵納清還、足見平日辦事認真、應以嘉獎、以資勸勉、除特令嘉獎暨分行外、合行令仰該局長、即便參照仿效、有厚望焉、

南關 派拉蒙公司全體明星總動員百萬金元巨製 萬星拱照 不日放映

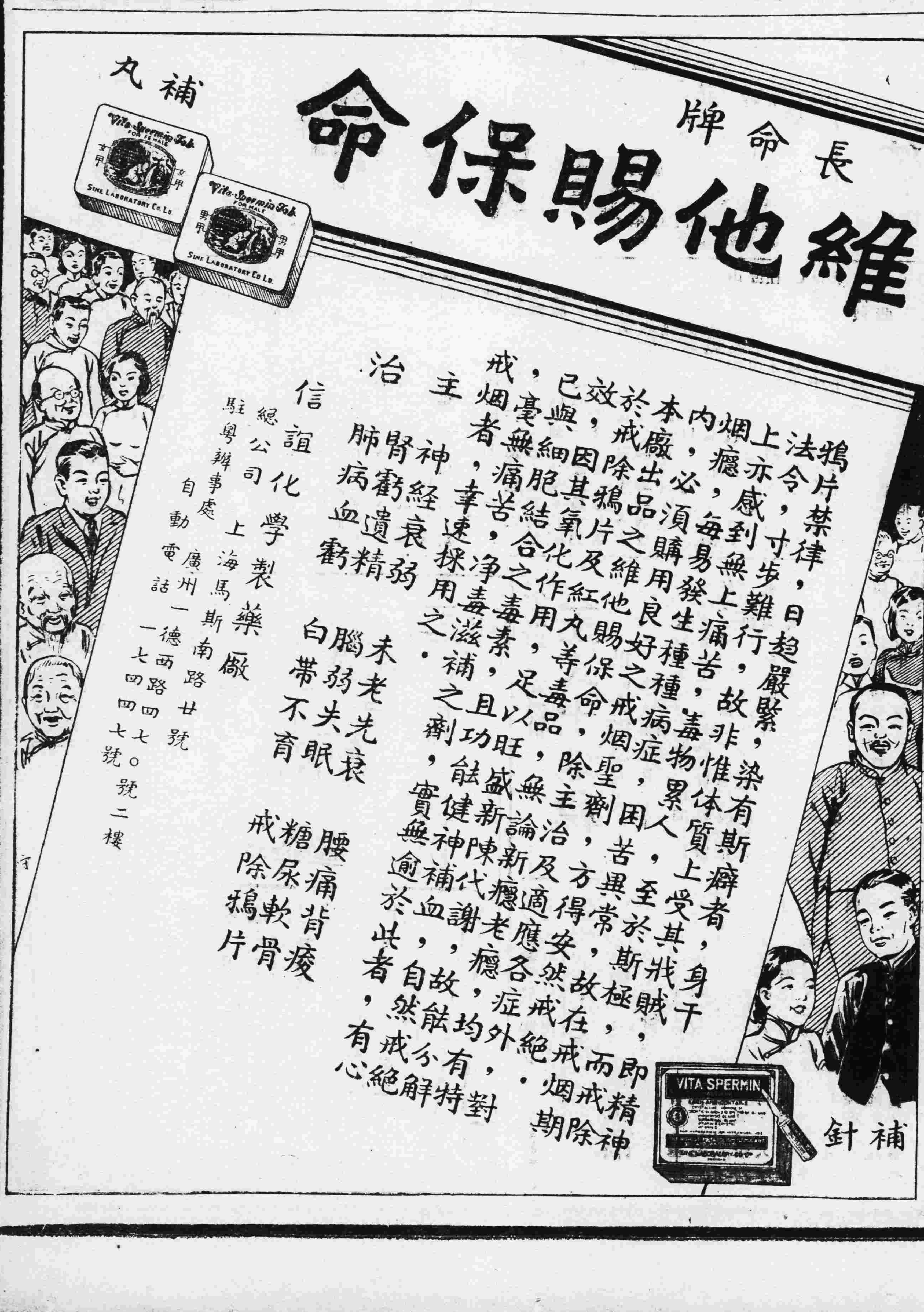

經濟

各江航業復興在望
每次航行貨多滿載

本省各江航業、數年來因受不景氣所影响、冷淡異常、虧折者居十之八九、獲利者幾無、惟自本省施行法幣後、無論農工商各業均有復興景象、因此各地貨物之往來、頓見繁盛、各江航業、遂形活躍、據一般航商言、本年各江商輪、每次航行、運輸貨物、多數滿載、預測本年各江商輪、除因互相減價競爭過劇外、虧折想必居少數、本省航業、殆近繁榮之門矣、

九江絲市逆轉
頭造絲價忽然暴降

九江頭造絲價、日有起色、每斤沽至九元七八角、距昨十一日市價、忽然暴降、每斤祇沽價七元左右、較往日跌二元有奇、據絲商言、日來洋庄絲淡市、各地廠家盡量將貨輸往附近絲市售賣、一時供過於求、故絲價因之暴跌、現一般蠶農、莫不發形於色云、

佛山土布暢銷
因婦女多改縫標準新裝

邇來當局嚴厲取締奇裝異服、佛山因奉遵省會、不無影响、際此初夏換季時節、如婦女多乘時改縫標準新裝、避免取締、故日來佛山土布、土竹紗、異常暢銷、價格亦漸趨微漲、

各行商業狀況(續)
籐器業與織造業

籐器業 查營業籐器各商店、年來頗有起色、因市民心理以購用籐織傢具、較之採用酸枝料者、價實少數倍、故多採用、而業此者復出奇新式樣、如皇后椅梳化籐床等之類、應有盡有、確為經濟美觀、故人民樂于購用、營業遂有起色、惟因同業太多、且監獄及懲教場等處亦有製造、故賺利甚微云、

織造業 織造業、門類甚多、如布疋毛巾衫襪等是也、茲就毛巾衫襪而論、營業已不復如前之盛、皆由白業不景、該業未能例外也、查現存廠號、祇四十餘家、多採用機製、用人工者甚少、以致失業女工日多、此為該業之大概情形、幸花紗跌價、微利尚有、惟比前四五年、則大為遜色、

無錫米市一瞥
江南唯一之食糧市場

(無錫通訊)無錫為江南唯一之食糧市場、各省客商雲集、米市之盛冠于各地、茲將概況調查如次、

概況 錫邑地處京滬中心、水有運河之利、陸得鐵道之便、堆棧林立、客商羣集、全城共有糧食行二百餘家、集中於北塘、米船銜接、檣帆櫛比、營業之盛、達數千里外、營業數量之鉅、更非他業所可比擬、蓋自清季以還、無錫殆早已為國內米糧產銷之樞紐矣、

來源 無錫所產米糧、除供給全縣九十餘萬人口之消耗外、尚有鉅量餘額以應各方之需求、至客貨來源、以本省金壇、丹陽及江北一帶為最湧、常熟、江陰、宜興、溧陽等地亦有運來、次如安徽之蕪湖等地亦時有運來、關於米糧種類、大致可分(一)粳米、(二)籼米、(三)糯米、中以粳米為最上等、

運銷 出銷方面無錫以粳米為多、亦有多數粳米運往北方、外省則粳米來錫採購、北方如蘇、魯及閩省等均為釀酒之用、據云於盛之年、每歲由錫輸出米糧約在八百萬石以上、

現狀 近數年來、國內連年歉收、洋米傾銷、無錫米市、一落千丈、又以糧價慘跌、更鮮生氣、本年入春以來、因各帮在錫暢辦、市到貨稀少、米價乃逐步上升、邇日雖內銷場轉淡、價格回跌二三角、但洋米加稅後、人心亦為堅挺、故最近五日中市價又升二三四角、見棧存粳稻約八十餘萬石、糙米更有三十餘萬石、糯米五六萬石、

市價 關於各糧價格、昨市做開清白粳九元六角至九元一角、粉白粳九元三角至九元、洋籼九元七角至九元二角、糯米九元八角、機白籼九元一角至八元五角、白大子九元至八元四角、元稻四元七角至四元五角、粳稻五元至四元七角、乂錫邑米糧買賣、現已一律改用新式量器、新式量器較舊式器為小、約以舊八斗半為一石云、

上海之保險業(續)

類別 各戶	中國保險股份有限公司人壽保險部 China Insurance Co. Ltd. Life Insurance Department	中國天一保險股份有限公司 China National Insurance Co. Ltd.
地址	總公司上海仁記路四十四號經理處偏設各內地凡五十餘處	總公司上海北京路二五五號墾業大樓
開辦年月	民國二十二年七月	民國二十三年二月
主辦人姓名	董事長宋漢章 董事張公權，李馥蓀，馮幼偉，貝淞孫，汪楞伯，卞白眉，[illegible]伯權，袁振生，吳振修，金潤泉，王仰堯，鄭鐵如，馮仲卿，潘久芬 經理過福雲	董事長王伯元 董事秦潤卿，何谷聲，胡文虎，錢新之，朱吟江，王子崧，梁晨嵐，黃仲長， 總經理梁晨嵐 經理秦子奇
資本額	國幣五十萬元，實收國幣二百五十萬元	額定國幣五百萬元，實收二百五十萬元，另撥壽險基金一百二十萬元，收足五十萬元
保險種類	(一)終身保壽 (二)限期繳費終身保壽 (三)儲蓄保壽 (四)子女教育金 (五)子女婚嫁立業保險 (六)團體保險 (七)婦女保壽	(一)終身保險 (二)限期繳費終身保險 (三)一次繳費終身保險 (四)儲蓄保險 (五)大富保險 (六)子女教育年金 (七)子女婚嫁立業 (八)兒童保險 (九)團體保險
歷年保費積額	民國二十三年六月三十日止，達九萬五千餘元，	達國幣六萬元左右，
歷年有效保額	民國二十三年二月三十日止，達四百五十餘元，	達國幣一萬元以上，
資金之運用	(一)房地產押款 (二)購置有價證券股票 (三)保壽單押款等	(一)房地產押款 (二)保壽單押款 (三)購置有價證券股票 (四)投資各種企業

皖省試辦
茶葉統制運銷
俟祁紅運銷有效後繼續推行全省茶區

蕪湖通訊、皖省統制茶葉運銷、刻僅就祁至一部份紅茶試辦、如有成效、來年當進一步、就全皖茶區劃推行、省府主席劉鎮華據財建兩廳簽呈、特分別於邊境地方、組織茶葉出口登記處七所、除蕪湖、倒湖、大通、懷遠、(包括蚌埠、臨淮)、三河等五所照舊外、餘如皖南之十字埠則移宣城、徽州之大埠則遷往街口、蕪湖登記處主任陳治、今已抵蕪、在河南泗關街設處辦公、省府並通令所屬軍警機關切實保護、觀其分文中所據財建兩廳之簽呈文略謂、上年茶葉銷時期、經本財建兩廳會同於本省邊境地方、組設茶葉出境登記處、精明運銷狀况、以為改良茶葉之準備、是用本年祁紅一部份得以根據上年登記數量初步、試行茶葉貸款、并由政府監制運銷、所有辦法、節經陳明及聯合皖省組設運銷委員會、開始進行、顧皖省農產品、茶葉實為大宗、且多行銷外國、其盛衰消長、不特為皖省農村經濟之所關、抑且為我國對外貿易之所繫、上年內地天時人事種種障礙、產額非旺、登記制度雖立、而運銷實况、仍未免全部明瞭、本年既為祁紅一項、先為監制運銷、如試行有效、來年必須進一步、就全皖茶區策劃進行、近因清明節過、茶葉上市、運銷時期已近、登記處之設立、其意義既比上年為重要、自不容緩、惟近因祁紅案及地方交通變遷之故、該處地點並組織較上年應略為變更、本年茶葉營業稅正設局開徵、應同時成立各登記處、……合行令仰錄案、佈告各茶商於報稅時邁填申請書、販運出境時、向登記處報明登記云云、蓋即為大規模之統制運銷張本、當不以上海茶棧業十四家之反對、而變更其計劃、至為顯明矣、

近一月來
津市商業疲滯
貨價多跌棉紗尤慘落

津訊、津市商業全局自四月中旬以來、由實轉虛、在二三月中、大戶吞納巨量、此際均欲吐出、惟皆感受阻滯、絲市場實際消費力、仍極薄弱、二三月中貿易活潑、多限於同業投機、心氣作用、貨物去途、並未加於消費者之身、循環回復、產象因之呈露、四月秒市場氣象、備極彷徨不規則之上漲、見粉上漲原因、雖受申市影響、而本市某銀行輸接購進存貨、粉市中傳須達五十萬袋之數、亦為人心騰躍之一因、用戶銷實迄未增加、中下級生活、感於麵價日高、每日所得、即購玉米麵一斤須銅元三十四枚、已嫌高昂、對於麥粉更屬可望而不可及、此為一般實况、亦為造成粉市上漲不能持久理由之一、果然進至本月來、申市局面既弱、見銷大戶存貨在手、值漲風瀰漫之時、計算履露垂危之勢、再觀棉紗、棉市、大戶利頗薄、但高價難行開做、銷貨極少、設欲大批拋出、市中無大批受主、獲利不能操之在握、依然隨市進退、及今、細紗每包較上月跌十餘元、棉布每疋跌二四角、前之計算可有盈利、復隨流盪去、且私運貨物、尤足致市價之不安、私運商人、資本極少、貨到即須求售、如貨物擱置二三日、雖賠本亦求售出、因是前批之貨未銷、後批又價又跌、本市商人即觀察之機會亦不能有、結果、遂依然返回旅境、土產方面、進至本月數日間、西河花下跌七八角、蛋白落百分之十、蛋黃蛋白落五角至一元、皮張中如黑猾褥、青白猾褥落百分之六、略示堅象者、爲山羊絨、猪鬃皮、狗皮、熟山羊皮等、厂此時際、市况瞬息萬變、商業中甚少樂觀者云、

金融簡報

今日早市港紙集盤加水五四五五、港單加水五四五四、期貨加水五四五五、門市人五四四、出五四七、花旗紙加水三七二〇、西貢紙加水二〇五一、坡紙加水一七三九、荷蘭紙加水二一八一、呂宋紙加水一三四六、暹羅紙加水一一四八、佛郎紙值二九九六、金磅紙值一五一二、十足金葉入一三九換、出一四二換、八九金每枚值一五八元三毫、二一金每枚值三九元二毫、中央光洋加水四四二、申鈔加水四一四元、

背痛患者
服紐祿豐痛可速止

山東黃縣北巷誼誠興號隋日東君、即背痛患者曾為此愉快經驗者之一也、隋君來書云「余患背痛、困苦難堪、服紐祿豐後、痛即停止、現在背痛不作、行動如常、甚感紐祿豐止痛片之功效也」

試服紐祿豐以治君之背痛、君必同樣滿意其效果、紐祿豐不僅善治背痛、即對于頭痛牙痛耳痛神經痛月經痛以及割破灼傷燙傷創傷等等因傷之疼痛、亦能安全而迅速的轉痛為安也

各藥房皆有出售、每瓶大洋二角、或向上海江西路四五一號韋廉士醫生藥局購備、一次購五瓶、各大洋一元、郵力不取、不滿五瓶者每瓶二角、郵力另加

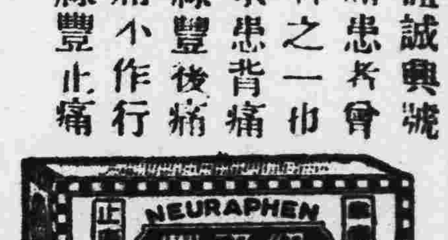

△遺洩如何治愈
請服……青年良友

青年因昧於守身之道、致患遺洩之症、初以無關緊要、不加調治、豈知久患必面黃肌瘦、精神萎頓、一生幸福、不特消滅殆盡、生命亦多危險、茲有

青年良友 為治有夢無夢遺洩之良藥、風行中外、有口皆碑、且經中央政府化驗給證、藥性和平無弊、

遺洩者服………能止遺而治愈
失眠者服………即晚安眠之效

青年良友每瓶一元四毫可服四天、試服八毫服二天

四川疝氣草
為小腸疝氣疼痛對症之良藥

小腸疝氣疼痛、或睪丸腫脹、睪丸偏墜等症、為男子最苦之病、患時坐立不便、時愈時發、苦不堪言、自四川特產疝氣草發明、對於新久疝氣疼痛、睪丸腫墜等症、依法煎服、極易見效、患者一試便知功效、每包一元二毫、

咳與痰

咳嗽不絕、則肺部受劇、頑痰日多、則氣促作喘、欲除咳嗽頑痰、請服

蟹標治咳靈 此藥溫和、香甜可口、功效超羣、能祛痰鎮咳、順氣養肺、不論男女老幼、當咳嗽時服之、即能治愈、大瓶元半、中瓶一元、小瓶六毫、

如何美容
種瓜得瓜……種豆得豆

搽青春美、得美顏、此為一定之理、因青春美在美顏品中、獨樹一幟、原料製法、完全各別、搽之能白嫩去斑、凡搽後不必敷粉、皮色自然白嫩、尤為可貴、故欲求美顏如鮮花者、非搽青春美不可、

青春美大瓶一元二毫、小瓶六毫

廣州市靖海路 **利生藥房經理**

分銷 香港永樂街中德藥房　廣州民生路中德藥房　梧州三達藥行　石岐中西藥局　江門中法藥房　台山神仙藥房　佛山永安藥房　韶關五洲藥房

上海唯一哲學家 樊家樹 發明催眠聽聲論相

本人原籍杭州、生長在上海、專研命哲學催眠相法、因之從師訪友、今之命相家、多自出遊中外、漫遊以來、館受中外人士之信仰、[illegible]

十大特色

第一道特色 能知道你家庭變化
第二道特色 能提醒你戀愛真假
第三道特色 能辨別你妻妾賢愚
第四道特色 能說明你子媳多少
第五道特色 能警告你臨時吉凶
第六道特色 能知告你營業成敗
第七道特色 能解決你何界榮辱
第八道特色 能指示你偏正財局
第九道特色 能指示你前途得失
第十道特色 能審查你終身結局

廣州長堤 **白雲大酒店** 三樓3Co號

敬謝外科瘡科專家郭友誠大醫師使我臭狐從此不臭

瘡專家郭友誠大醫師、[illegible]

福音
歡迎閱者投函問道

人生觀

何謂人生觀、那就有許多字學家給它下若干定義、但我們知道一件事、那就是「人生觀是與人的希望有密切的關係」一甚至於可以說、「人生觀由各人心裏的希望組織成功的」、一你希望享樂、你當然樂觀、你若悲觀、「那就表明你心裏沒有樂的指望」。

讀者、你指望甚麼、天堂呢、地獄呢、你不要以為這是宗教名詞、不值得注意、但世間還有甚麼比這更重大的問題呢。你雖口不言天堂、但你心裏何嘗不想到歸宿問題呢。你指望將來永遠痛苦嗎。我想你不如此想。你指望將來永遠喜樂嗎。你又有甚麼把握呢。你如何能進到那無苦惱、無羞辱的榮美境界呢。你怎能將你的污穢、黑暗、帶進那聖潔光明的境界呢。你不要自欺。以為憑你的片善。片長。可以換取永生換取那永遠的福樂。那未免太輕視了永遠二字的價值。

(基督教廣告佈道會)
◁廣州市清水濠三十四號▷

華東烟公司出品

檳榔
老牌國貨
全靠物質靚　馳譽滿中外

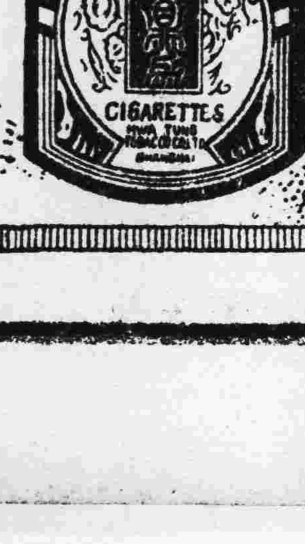

鼎力
裝璜好　價錢平
最高等國貨上煙
為欵客無上妙品

所應當得到的地位都恰知名；這原因是因為不論在那一方面，都不肯誇張的或恰當將他的真正價值顯露給別人看。他不喜歡出名也不願意集朋友的互相捧場；他十分厭惡作些合乎羣衆口味的東西。不錯，在他的著作，有許多理論是應當成為哲學的經典的。不過正像有一位學者所說過的，其中既無文學美，又無使人驚奇的因素；每一句只是代表一種精確的思想而已。一正因為生命中有鬥爭， 所以纔必需有死與傷；但是怎麼會說是有鬥士這種人存在呢？」

他是位哲學家，不過同時說他是位科學家更確當些。他所以如此不僅因為他在數學，物理學，生物學有相當根基；更因為他那種始終不以功利為前提，探討真理的態度。他的主要著作「邏輯導論」(Traite de Logique 最後一章中，表示他信仰廣汎的唯理論，這並不表示說除去理性以外便無別的，但只是說他想指出知識與信仰間有一精細的區別。「科學是太限制了行動，所以實際要對牠加點補充纔好；但為使我們相信這補充點也是真理起見，我們也不必把這補充點塗上科學色彩而抹殺它們之間的聯繫。」

高卜樂之為世人所知是因一八九八年出版一本極平凡題目的一本書，那本書名為「科學分類論」(Essai sur la Classification des sciences)。書中第一部份日一篇解釋，為當時人所樂讀的，論及「邏輯二元論」Logical Dualism)為一切知識形態所共有。這種二元論內在於思想之運動中，並內在於每一科學中；但同時也有一種方法的統一遍存於一切科學之中，雖然因各科學成熟程度的大小而異其態態。 每種科學開始以觀察， 繼之以試驗的研究(Iexperieuce Pour voir)，再至實驗的證明，完成從假設到觀察事實間的演繹過程，這種過程逐漸系統化，最後建立整個假設演繹體系。如此，以少數原理為起點，心建築出一種獨立自發的結構，然這種結構縱然是自發的，但當其經過與覺知對象相接觸的各點並經過它的論謂對象之能力之後，它就可以得到一種真實的意義。在數學上，這種發展已在古代希臘時期發生了。我們也見到自十八世紀末葉以迄今日這種發展也在物理學上演出，不過也經過若干困難與修改。化學也進入此同樣的階段。「生物心理社會學」(Bi-psychc-sociology)(在高卜樂看來，這三種科學都具同樣性質，其關係之密切同于物理學與化學)也有相同的趨勢，經過若干活的智慧的冒險與探討，也將以同樣的形態而結束。但是要緊記在心，這種形式的統一並不是就說這些科學彼此之間將互相吸收而合一。每種科學都保有他自己的特殊點，培根所說的「肯定」或「積極性」(Positive)，在未打破牠或消滅它以前是不容忽視的。例如生物科學中，目的觀念就是這類的例子。如同物理學上因果性之改變，把一切神秘論及神人同形論的觀念撕掉，使之成為一科學概念，是高卜樂努力工作之一。無疑的，高氏的名字將永久與這件事一起並提的。

他對科學方法及科學之間的關係主要的意見之綜括及清楚的述敘可在他在巴西龍拿大學（Barcelona）的演講看出，這些講演後來收集在一本題為「科學體系」（Le Systenue Des Sciences）小冊於一九二三年出版。

「邏輯導論」一書是在戰前寫就，零零碎碎發表了一些，直至戰後始刊行成冊。這不是一本教科書性質的書，充滿了實貴的意見與貢獻。處處流露出求智慾之豐盛，而結論處用道德的觀點，尤為此類著作中罕見者。

無可否認，道德哲學之問題在高卜樂的思想中是佔第一等地位。他對政治，經濟，道德問題上的意見可從一九〇二出版之「正義與自由」（Justice et Liberte)及一九〇〇左右寫成但直至一九二五始出版的「範圍與標準」(La bavriere et le niveau 兩書中看出。一九二七年出版的「價值判斷邏輯」(Logique des jugemeutes de valeur) 的價值在於它所包含的實際應用之說明而非其結構中的邏輯觀念。邏輯與社會的研究在他心目中永遠是密切不可分開的。當初他作安格爾(Anger)的哲學教授， 後又作嘉恩，杜魯士(Caen and Toulou e 各大學教授時，他都留意於社會學之研究。因着這種研究的努力，他遂提出探討科學分類與方法的問題，這些問題曾是他學位論文所研究的對象，並最後又是他成熟時所刊行的邏輯著作之先河。

（二）白朗德

這一年來法國哲學界的特色就是重要的著作大多含精神或更坦白點說宗教的氣味很濃厚。自然這種精神論是異於「Maine de Birau-Cousin-Ravaisson諸人的。不過多少也有相似的主要傾向。莫利士，白郎德 (Maurice Blondel)大作「思想論」(La Pen ee)的第二部即以「思想之責任及其可能性」(Les responsibilites de la peu ee et le possibilite de son achevemeut)為標題。他的目標是，在一方面，堅強相信智識之成功——一切懷疑論之無能為力——在另 方面，又指出其中不可救藥的不完全性。這部著作的特點就是提醒我們不要以現存的智識形態為滿足—而是要找尋在何種情形下使知力能臻完善理想之境。同時白郎德促人注意其中的錯誤及謬狂的可怕，依他之見，這種人類思想之一部謬誤往往會影響到思想整個發展，其中一種錯誤就是抹殺事物之邏輯性，並忽略科學之結構性，因此往往弄成瑣碎而不可解。藉口客觀事實，使學說本身局限而不能暢其發展，「組成」種殘缺不全的思想，危險的陷入我們精神發展的法則於不信之地」。但同時那種反對「深思任何事物以救出不連貫之弊」的非理性主義中也是有缺陷的，並且同樣的也足使科學失敗。在此同一路線之下也會發生「一種迷信思想發明之無限性的直觀論及內在論的錯誤，覺得這無限形成物之中只有純粹的活動，只有精神生活之條件在實證法則， 哲學體系， 社會組織及精神教條的廢墟上才唯一的眞理存在。這種舊的主知說之拋棄產生一種盲目的實踐論 (Fidetsme，革命的實用論，完全忽視智力之作用；更且演變出一種只崇拜本能的新浪漫主義，此種主義之發生，有一般人比之為新異教思想之侵入，也未嘗非是的。」

我們是否應當設法重新結合知性的兩面裂痕，使直覺與深辨的理性在其中互相對立呢？白郎德認為這種努力是一切錯誤中最謬狂者。因為這種努力在表面上似乎不必更變固有的形式就能滿足思想之要求，並很容易的不招起別的騷擾，並足以防止我們進入超現實的世界。他更說這是「特等罪惡」(Crime par excellence)；牠拋掉神而以人來代替。但是，他又說這種巧妙的託詞只是一種幻想；假使一個人若專心 研究，不久就發現其中的對立（裂痕，誤解）仍然存在。白郎德列舉了許多這種例子，都證明出我們思想動作的矛盾二元性及不完全性。我們想像要將邏輯與直覺合一；但是實際上牠們正如水油之不能相融。水油這兩種因素我們只能使之成膠狀液而已。再較近點說我們是斤斤不息的，只是仔細的由一方到反對方，又轉回來從這一種主張到另一種主張，其所覺得的乃是兩方之一總有一方是不可得到的。思想常因矛盾態度兩端之時更而毀壞其自身之存在。

白郎德的意見則異，他一方顧及到不完全之點，一方又注意到智性已經造成的價值。他認為我們的智性已經安然越過窄狹的小門，發現其本身的真理坦途，按序的表出其真正本質。「假使我們還有缺點，那只是缺乏而非存在的問題。」(Est Deus in nobis)

全部書內容充實使讀者愛不忍釋。因為太好了，所以把略有缺點的地方都原諒過去了。在第一冊中，書後有許多附錄，包括問難的答辯，解釋易招誤解之點，指出最易混淆的「我們思想中的兩種思想」。我們於是有：

（一）概念的智識：存在於超過經驗秩序的實體之思想中；

（二）純智性的智識：只能藉概念之遊戲，而把握其自己。

「不分而能區別，不混而能結合。」——這是附錄的一篇標題，也就是作者努力的鵠的。這種努力是與智性不足論有關的，因為這樣，我們在「實無所有」的痛苦鞭策之下，不敢在某一點上稍為停息，在這些「探求」之中，白郎德從藝術家的立場上，替近代藝術的各種虛浮的特性作了一種辯護，這也可以說他是不錯的。他攻擊過柯爾巴 Karl Barth 的非理的神秘論以及克勞蒂爾的生機說。但是這一些不過像是 工作中落下的碎屑 而已；其著作本身更有更高的價值在。 他的大著作的第三冊「實有論」已脫稿，將繼「動作論」「思想論」而與世人相見。

在柏里爾 Jacques)所著那小本可愛的對話集「偶像世界」(Le Mond ePesidoles)中，假使我們不太錯誤的話， 我們可以體會到其中受了郎德的影響——無疑其中也有柏洛森成分在。這使我們連帶想起雷南(Renau)的論理解力的談話集。不過雷南卻極力避免有什麼結論，可是「偶像世界」中卻一節一節的進到某一最上的意見，使我們讀者不知不覺也隨之而上下。其中有兩個學者——一代表古代學派主張以所見者為判斷標準；一代表近代學派，以所思為判斷準則—— 他們的名字是西米 Sinrmias 與克里圖 (Cvito)；在第一對話中談真理之本質。前者所持態度是樂觀，實用，經驗甚至詭辯；後者則獨斷，觀念，善感悲觀，他看出感覺，習慣內有超越性始有意義。第二談話論到終極性的問題，以真實為標準，逐漸展開談鋒。在我們觀念之中終極是人造的但又是自然發生的，本來是整個的我們要把他分開。在第三談話添進一位新人菲羅諾來。(Philonous)，他原本是隱藏在背景之後的。他似乎立刻變成了主人。他表示在知識理論中不要受印象或虛構的比喻所欺，因為兩者都是最高的術語；在每一行動，每一思想之中，我們的作用只是機械的，但是多少也帶點精神的。在理解外物，理論與實行都會逢到困難，他指出「你」(Thee)與「我」(I)間的共同性，他們的整全實在性是存在於他們的關係之中。但是這種關係可以表示「唯我論」與「踐獲論」；或又可表示愛與虔誠。在這裏我願稍述其中最精細流利的一段（不免又多佔篇幅），那一段中描寫靈魂之關係，以及相互觀念所造成的彼此間的作用與反作用。這篇談話的結論正是白朗德已刊行兩冊中不可避免的問題：即惡的實質是什麼？對惡之神聽有什麼認識？惡之神如何待久其惡？柏里爾不曾想解決這種困難，但他也不曾想減小這個困難。他承認在這點上「邏輯之失敗」。 但是他無疑是使惡在神中融解其自己，或者他是主張「善之深淵中其自己之愛裡」吞沒一切惡。」這問題留待以後討論。

（待續）

廣州會文堂新記書局

最新出版

水陸地圖審查委員會審定

丁詧盦編訂　徐械製圖

中華民國統合地圖

世界各國統合地圖

每幅定價大洋弍元特價毫洋捌角
綾裱每幅另加毫洋四角

訴訟須知詳解　施霖編輯　定價捌角　特價八折

民國十六年至廿年　最高法院判例要旨　張蕭編輯　精裝定價二元四角　平裝定價一元六角　特價八折

二十一年至廿三年　最高法院裁判要旨　張蕭編輯　精裝定價二元四角　平裝定價一元六角　特價八折

二十四年九月一日施行　印花稅法附施行細則　定價二角　特價八折

自動電話一五一〇七六

學生小孩

同得嬰孩自己藥片之益

但看上面所刊照像兩孩形貌逼肖君或已想其為孿生兄弟誠然誠然渠係孿生渠倆同患腸胃疾病而同為嬰孩自己藥片所治愈下刊湖南常德觀音巷十四號周止德君之言即其父之來函也

周君函云『內子三年前孿生兩雄因乳水不足加喂代乳粉以致營養不良異常瘦弱且患蟲疳斷乳之後羸弱如故幸承知友劉坤吾君介紹與服嬰孩自己藥片兩兒均各瀉出蛔蟲數條以後消化即見加強體重增進今仍活潑可愛也』

嬰孩自己藥片味美性和效大統治嬰孩食積便秘腹痛發熱蛔蟲出牙腸胃各疾　各藥房皆有出售或向上海江西路四五一號韋廉士醫生藥局購買每瓶七角六瓶三元五角郵力不取

1338 由

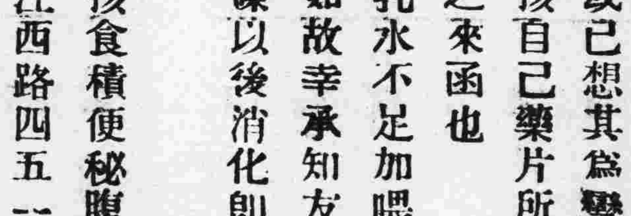

介紹胃腸病專門醫師潘拙菴

鄙人患胃病數年頻覺胸膈滯噯氣吞酸大便或結或瀉腹中雷鳴不思飲食多服方藥未能痊癒後聞下九路潘拙菴醫師專醫胃腸病經驗最多特往求診詎潘醫師出國考察又纏綿數月頃聞回國急往求醫不出十日其病全消潘醫師誠不愧為良醫也

惠愛路誠發李光啓

新民月刊

第二卷　第二期

要目

復興文化之責任與期望……金天翮
文化之範圍內容與性質……黃兆臨
周易六十四卦精蘊……李東園
河間獻王生卒年代考及其與中國文化之關係……鄒嗣禹
西漢豪謀制度……楊宗適
朝鮮金秋史入燕與翁阮兩經師……恕齋譯
廣東財政概況……熊理
法幣問題……張公權
讀左文襄集筆記……瞿兌之

定價　零售每冊洋二角五分　預定半年六冊洋一元二角　全年十二冊洋二元五角　國外另加郵費

廣州東山中山路　明德社出版

民智書局

教育名著叢書　廉售半價

鄉村教育新論	古棣著	定價一元二角
麥柯爾教育測量法撮要	杜佐周譯	定價八角
中學作文教學研究	阮真著	定價六角
普通教學法	陳禮江譯	定價一元
歐美教育史	劉亮譯	定價一元八角
法德英美教育與建國	崔載陽譯	定價一元二角
中學國文校外閱讀研究	阮真著	定價五角
三民主義教育原理	范錡著	定價一元
道德教育論	崔載陽譯	定價七角
青年實業補習教育	許公武編	定價五角
列强之青年實業補習教育	許崇灝編	定價五角五分
一個教育的書目	莊澤宣編	定價三角五分
黨化學校訓育法	張健初著	定價四角
增訂教育論文索引	邰爽秋彭仁山編訂	定價三元五角
中學教務研究	張文昌著	定價一元二角
小學分級字彙研究	王文新編	定價一元二角
全民教育制度的演進	王克仁譯	定價五角
蘇俄的教育	廖鸞揚譯	定價四角
如何使新教育中國化	莊澤宣著	定價四角五分
德國青年運動	趙邦鑠編譯	定價五角五分
人類的學習	胡毅博士譯	定價一元
縣教育局行政組織研究	馬鴻述著	定價一元二角
中學青年訓練教範	許崇灝編譯	定價上冊六角 下冊八角
小學青年訓練教範	許崇灝著	定價六角
徵兵之沿革及施行法	許崇灝著	定價三角
義勇軍手冊	陳同編	定價一角五分

哲學週刊

主編人牟宗三

星期三出版

本刊稿約

一，本刊除由主編人及同人撰稿外並歡迎投稿
一，來稿發表後酌致薄酬每千字一元至三元
一，對於本刊之主張有所討論者由主編人撰文答復此項文字一經發表仍照來稿奉酬
一，來稿須繕寫清楚字跡潦草者雖佳不錄
一，來稿無論長短概不退還
一，來稿請寄[illegible]明東山中山路一號學海書院牟宗三先生收

本刊啓事 本刊四月份稿費已結算清楚望惠稿諸君每日于下午七至九時携帶本人圖章親至本報經理部領取爲盼

第三十七期目錄　廿五年五月十二日

命題之內的意義與外的意義……離中
一年來之法國哲學界……鄭林寬

命題之內的意義與外的意義

離中

我在上篇說明了有內的意義的命題不是邏輯中的命題，而邏輯中的命題是只有外的意義的。我又說這種外的意義是獨立自足的，是足以自成立一種意義而獨立于那些內的意義的。它不必藉助于經驗，也不必有待于直覺。這種意義我曾名之曰邏輯意義。內的意義與外的意義內對比嫌籠統而隱晦，故不若直舉其名而對比之：一方面是經驗的意義，直覺的意義，心理的意義，信仰的意義，驚訝的意義；一方面是邏輯意義。

每一有內的意義的命題都有外的意義即邏輯意義在內，不然，那個命題根本不能成立。但是外的意義的命題卻不必有內的意義的幫助始能成立。所以我們並不是論有外的意義的命題，乃是以剝奪一切內的意義的命題爲工具來表達出來的邏輯意義而成爲系統便是我們所謂純粹邏輯。這個純粹邏輯就是我們人類一切思維，一切言論，總之一切有內的意義的命題的普遍而公共的根據。它使一切思維，一切言論成爲可能，它是一切思維一切言論的一個標準。要表達這個標準性的邏輯意義，我們自然用那種毫無內的意義的純粹命題爲工具，不然，那邏輯的公共性，標準性，便不容易顯露出來。所以我們只用外的意義的命題來表達邏輯意義。這句話，照剛才的意思說來，不免有循環之感，因爲外的意義就是邏輯意義故也。用邏輯意義表達邏輯意義豈不是一個循環？這個問題是邏輯系統中的一個重要問題，以後再論。

邏輯意義的根據在那裡？于何處顯之？其根據可作如下表示：

1·二分原則之設立：人類思想中先驗地有是非之分；
2·同一原則之設立：人類思想中先驗地有對于自身之肯定；
3·拒中原則之設立：人類思想中先驗地有或是或不是之肯定；
4·矛盾原則之設立：人類思想中先驗地有不能既是又不是之否定。

由此四原則可以引出以下三個原始觀念：

1·否定作用：同一原則代表「是」，代表「肯定」，此否定作用便代表「非」，代表「否定」。
2·析取作用：析取即表示二分中所函的交替性選擇性，因爲有此交替性選擇性，故拒中矛盾兩原則始能表示。
3·函蘊關係：這是兩命題間的包含關係，它可以使推斷成爲可能。邏輯意義必根據推斷始能表示。

以上四個原則三個觀念無非表示兩個根本東西：(一)二分原則是根本的原則的；(二)推斷關係是根本的。同一，拒中，矛盾，否定，析取，都是解析二分原則的；函蘊關係則根據二分原則以關聯一切原則使推斷成爲可能。邏輯意義就根據這兩種根本東西而成功的。如果二分原則不能表示意義，則邏輯意義根本不能成立；如果函蘊關係不能先驗成立，則邏輯意義根本不能表示。由二分原則我們可以得出眞假值，並可以得出眞假值之間的些關係；由函蘊關係我們可以知眞假值之間的些關係之聯帶關係，可以使它們一個跟一個都能成立。邏輯意義就以眞假值之關係及其聯帶關係爲根據的。如果二分是有意義的，則由二分所得之眞假關係也是有意義的；如果函蘊關係是有意義的，則眞假關係之間的聯帶關係也是有意義的。這些意義都叫做是邏輯意義。所以問邏輯意義的根據，即是問它怎樣成立。

這種邏輯意義于何處顯示呢？茲可舉例以明之。如果P假等于對P眞加以否定，則對，假加以否定便等于P眞；如果對P假加以否定等于P眞，則P眞即等于P假是假的。這個發展過程便表示邏輯意義之發展，而其步驟之成立都是不必藉助于經驗，也不必有待于直覺的。再如：如果「或p眞或p假」是可能的，則p眞是可能的，p假也是可能的。如果p眞q眞，p假q假，p眞q也假，但不能p假q眞，則p便函蘊q；如果p函蘊q是眞的，則或p假或q眞是眞的；如果「或p假或q眞」是假的，則「或p眞或q假」是眞的；如果「或p眞或q假」是眞的，則「或q假或p眞」是眞的；如果「或q假或p眞」是眞的，則「q函蘊p」是眞的。這些「如果則」的發展都表示邏輯意義的發展。而這些意義之成立也是不必藉助于經驗，有待于直覺的。不待于直覺，不求于經驗便是純粹獨立自足的外的意義，即純粹邏輯意義。這種獨立自足的邏輯意義能站得住，則標準邏輯能站得住。如果標準邏輯能站得住，則與有經驗意義的命題（知識論及自然科學等）及有直覺意義的命題（美學，元學等）是很容易分得開的。如果數學意義不靠直覺而始有，可靠直覺而發見，則數學意義必就是邏輯意義之引申與發展，數學必可還原于邏輯。

道不可須臾離也，可離非道也。標準邏輯亦是如此。智者見之謂之智，仁者見之謂之仁，百姓日用而不知，君子之道鮮矣。標準邏輯也恰似有百姓日用而不知的東西。正因爲它是不可須臾離，正因爲它是百姓日用而不知，所以人們才不認識它的標準性，公共性，所以才把它與認識論或心理學或元學混在一起。這個混自亞里士多德起已是如此。本來難怪，因爲他是生于古代故也。因爲既與認識論混，所以雖也臚列了許多法則，但這些法則卻是充滿了內的意義，即是說，仍與經驗所供給的材料合在一起講。因爲他們是研究應用的工具故也。所以亞氏便以工具學名邏輯，而倍根又有新工具學之出現。這個混至康德而集大成，遂形成了他的知識論這個結晶品。我們現在漸漸把它洗鍊出，把它從整個中打開而解剖出之。我們不認它是使人會思維會應用的工具，而只認它是不可須臾離的道，百姓日用而不知的道。人們自然會思維，會應用，並不是讀了工具學才會作合邏輯的思維，才會應用邏輯的法則。我們只想把日用而不知的道提出來理解之說明之。這猶之乎，朱子講道氣不相離，但仍可單獨認識道說明道。它們在事實上之功能雖然不相離，但它們總是各有其本性與功用的。也猶之乎一個人有他的物理化學生物生理心理諸方面的現象，而這些現象在事實上分不開。可是縱然分不開，而物理化學總有其各自之特性，而生物不同于生理，生理亦不同于心理，故仍不妨單獨認識之說明之。邏輯在人類之整個人格裡也是如此。雖然在事實上它與物理化學生物生理心理等分不開，但這個不可須臾離的道仍可單獨認識之說明之。而且這樣分開說明也並不減少它的什麼東西，混于一起也並不見得加多什麼，倒反而對于其本性有所模糊。所以綜和論之攻擊分析論于此不能應用。我們分開認識其本性與功能，再合而與其他成分合觀，看它在整個的知識過程或認識過程中居什麼地位有什麼作用，則更顯然而明白。並且康德的結論也許同樣可以達到，但在使人理解上也許比康德的哲學容易得多了。因爲康德並未拆開以觀，在步驟上已差了一步，只就整個而指明之，所以當然不如多一步者來得明白。這前一步就是單提不可須臾離的道，單認識並說明日用而不知的道。提出之說明之，結果便是人類不可須臾離的標準邏輯。

這個標準邏輯成爲系統是物觀的，並是機械的，(這都是「外的」之意)。其中命題能成立與否完全是由眞假關係的邏輯意義而決定。好像一架機器，其中各分子能盡職與否，完全看它在那個大機器系統內是否息息相關而不背謬。若某一部分稍一差錯，全體便不能動。此時，這一部分便不能成立，便須除消，便須修理改正。邏輯意義之決定可能與不可能也是如此。矛盾的，邏輯意義便決定其不可能，便當汰除；一致的，諧和的，邏輯意義便決定其可能，便當保留。所以只管守邏輯意義的邏輯系統所否決的只是矛盾，所保留的只是一致。因爲邏輯意義只能表示出矛盾與不矛盾，合與不合，所以也只能以此爲標準來決定其取捨。

邏輯意義既是獨立自足的，既是那不可須臾離的道，則可離者便非道，則不可須臾離者便不能多，只能是一。如是邏輯只能是一而不是多，只能是絕對而不是相對。縱然寫於紙上的邏輯，各有不同，然不礙所表達的對象同一。這便是邏輯系統中的問題。以後再論。

一年來之法國哲學界（一九三四——一九三五）

鄭林寬

本文爲拉蘭德 Andre Lalande，所作，經司馬特 (Harold Smart) 英譯，載於哲學評論二六五期。茲再重譯，以饗國人——譯者。

（一）高卜樂

去年八月里昂大學名譽教授愛德孟。高卜樂氏 Edmond G.blot) 之死，在法國哲學界中是失掉了一個人材。氏享年七十六歲，他的著作並不像他

中國空前之大辭書

辭海

本書編校人員凡百數十人，歷時二十年，其優點如下：

一．選辭謹嚴 搜集舊辭新辭凡五十萬條，去浮就實，精選十萬餘條，

二．解注簡要 各家注疏，搜羅殆遍，折衷歸納，翻檢易明

三．引書忠實 引用各書，均核對原本，並加注篇名，以便學者稽考。

四．標點顯明 全部加新式標點，句讀確定，意義顯明。

五．資料宏富 全書兩巨冊，共三千餘頁，都八百萬字，人地書名線點號約二百萬，約五十萬。

主編者 徐元誥　舒新城　沈頤　張相

搜集材料從事編校者凡百數十人名不備列

發售預約辦法

一，本書分甲，乙，丙，丁四種，甲乙兩種布面精裝，各分訂兩冊，計三千餘頁，約八百萬字。
二，版式 甲，乙兩種爲十六開本，高市尺八寸二分，寬市尺五寸八分，甲種用聖書紙印，乙種用上等道林紙印；丙，丁兩種爲三十二開縮本，高市尺五寸八分，寬市尺四寸，丙種用聖書紙印，丁種用上等道林紙印。
三，全書定價及預約價如下
甲種定價[illegible]元　乙種定價[illegible]元　在六月底以前預約，照定價六折
丙種定價[illegible]元　丁種定價[illegible]元　在九月底以前預約，照定價七折
四，預約期限，本年九月底截止。
五，本書分兩期出書，本年十二月底出上冊，明年六月底出下冊。
六，除預約時聲明向上海總發行所取書外，無論直接郵寄或向分局及經理處取書，均另收掛號郵費，國內各行省及日本，朝鮮，甲，乙兩種每部各八角，丙，丁兩種每部各六角，均於預約時繳清。（蒙古，香港，澳門及郵滙各國，均照郵章計算）。

中華書局編印

印有樣張・承索即贈

（丙167）

縮本四部叢刊初編

保存善本眞相 四部叢刊初編多採宋元舊槧、餘亦佳刻精鈔、早已見重藝林、茲編保存行款、攝影精印、善本眞相、依然不失

售價極度低廉 全書凡八千五百七十三卷、紙面平裝本預約價國幣一百五十元、平均每卷祇合一分七釐半、可謂低廉已極、另備布面精裝本預約價亦僅售國幣二百元、又訂有分期交款辦法、定購平裝本、每月祇須付十五元、定購精裝本、每月祇須付二十元、尤覺輕而易舉、

全書年內出齊 平裝本分訂四百冊、精裝本分訂一百冊、均於本年內分三期出齊、六月底開始出書、餘於九月底及十二月底續出、俾得早觀厥成

預約展期至五月底截止

（版式）四開版本上等瑞典紙膠版精印
（冊數）平裝本四百冊　精裝本一百冊
（預約價）平裝本一百五十元　精裝本二百元　另定分期交款辦法
（郵費）國內十元

目錄樣本備索

商務印書館影印

星期標準書 第廿九種

S. V. Arrheniu : Chemistry in M.dern Life

定價二元四角
自四月廿五日起一個月內
半價一元二角
（國內郵費七分半）

化學與近代生活（科學叢書）

邵家麟先生選定　C. S. Leonard 英譯　朱任宏先生重譯

▼邵先生對於本書之介紹

著者阿立第你斯爲一著名科學家，他首先創立電離學說，對於化學極有貢獻。本書目的在爲化學作通俗的介紹於一般讀者，使一般人能明瞭化學與吾人生活關係之深切，爲任何科學所不及。著者對於新物質原料，與能之來源之探求，以及廢物之利用諸問題，皆有所討論。原著爲德文本，譯者現就其英文譯本譯出，文筆爽利。研究化學者，固不可不讀，即常人讀之，亦極饒趣味。

第廿五種 怎樣做父母	第廿六種 糧食問題	第廿七種 發展心理學概論	第廿八種 一九一四年後之世界
半價二角二分 四月廿七日止	半價四角 五月三日止	半價七角 五月十日止	半價一元五角 五月十七日止

星期標準書第三十種預告 化學故事 鄭貞文先生選定 五月二日起發行

商務印書館發行

教育

兩粵省內中上校 設優才生獎學學額
青年品學兼優者固予獎勵 熱心公衆服務者亦得獎勉

廣東省教育廳昨(十二)日分令各縣政府及各學校云、現奉省政府二十五年四月二十四日教字第四八二號訓令開、現奉國民政府西南政務委員會第九二二號訓令開、本月十四日本會第二一九次政務會議、陳委員濟棠李委員宗仁提議、飭令兩粵省內國立省立各專門大學、省市縣立各中等學校、及受省庫補助之各私立專門大學及中等學校、設立優才生獎學學額、以資鼓勵一案、當經決議、照通過在案、除分令外、合行抄發原提案令仰該省政府轉飭所屬遵照、此令、等因、計抄發原提案一件、奉此、除分令外、合就抄發原提案、令仰該廳長即便轉飭各縣市暨所屬各學校遵照、此令、等因、計抄發奉發原提案一件、奉此、自應遵辦、除分行外、合將奉發原提案抄發、令仰該縣校分別遵照、此令、抄發奉發原提案一件、提議飭令兩粵省內國立省立各專門大學省市縣立各中等學校、及受省庫補助之各私立專門大學及中等學校、設立優才生獎學學額、以資獎勵案、

一、理由 國難日亟、民族垂危、救亡之道、務從當前與垂久兩方面着想、當前之計、則在政府以有效方法、應付國難、垂久之計、則在培植沉毅有用之青年、以繼民族復興之事業、然沉毅有用之青年、自當在大學與中學培養之、兩粵大學與中學學生中、不乏優秀青年、若導以正義、端其習尚、則此項優秀青年、正可因國難當頭、而加倍努方、如此、則可以養成其沉毅忠勇與奮發苦鍊之精神、不特使其學問有成已也、茲擬飭令兩粵省內國立各專門大學、省市縣立各中等學校及受省庫補助之各私立專門大學及中等學校、設立優才生獎學學額、以昭示政府對各青年期望之切、與敦厲之殷、其品學兼優者、固予獎勵、而熱心公衆服務者、亦得一體獎勉、斯則有志青年、知所趨向、至家道清寒者、尤能免經濟之困阨、專心向學、爲國儲材、福國利民、胥于是賴焉、二、辦法、(一)由西南政務委員會飭令兩粵省內國立省立各專門大學省市縣立各中等學校及受省庫補助之各私立專門大學校設立優才生獎學學額、(二)優才生獎學學額分爲甲乙兩種、(甲)甲種免繳學費宿費幷津貼膳費、(乙)乙種、免繳學費宿費、(三)各校優才生獎學學額額數、國立專門大學由學校擬定呈請西南政務委員會備案、省立專門大學、由學校擬定呈請省政府備案、省市縣立中等學校、由主管機關擬定、受省庫補助之各私立專門大學及中等學校、由學校擬定、呈請省政府備案、(四)國立省立及受省庫補助之私立專門大學、在學學生有符合下列規定之一者、給與優才生獎學學額(甲)各科成績皆滿九十分且品行端正者、(乙)爲公衆服務有顯著成績及各科成績皆滿八十分且品行端正者、(丙)有有價值之研究結果、或著述發表且品行端正者、(五)省市縣立及受省庫補助之中等學校在學學生、有符合下列規定之一者、給予優才生獎學學額、(甲)各科成績平均滿九十分且操行成績列在甲等者、(乙)爲公衆服務有顯著成績、且各科成績平均在八十分以上及操行成績列在甲等者、(六)優才生獎學學額、以一學年爲期、期滿而仍能保持原有成績者、得繼續獎給、倘中途違犯校規、追於學業不遵指導時、得由學校隨時撤銷之、(七)各校施行辦法、國立專門大學由學校擬定呈請西南政務委員會備案、省立專門大學由學校擬定呈請省政府備案、省市縣立中等學校由主管機關擬定、受省庫補助之私立專門大學及中等學校、由學校擬定呈請省政府備案、(八)家境豐裕之優才生、無領受獎學金之需要者、得由學校製定名譽學額獎狀頒給之、以上辦法是否有當、請付公決、

各縣市小學 暑假期補習
辦法業經教廳擬定 補習期至少四星期

教育廳現以暑期將屆、特擬定小學校暑期補習辦法、令飭各校遵照辦理、其辦法如下、(一)各縣市公私立小學暨中上學校之附屬小學、均于暑假期內舉辦暑期講習班、(二)暑期補習至少四星期、其起訖日期、由各縣市主管教育行政機關體察地方情形定之、其非縣市直屬之小學、亦適用所在地之縣市規定期間、(三)以每日上午爲補習時間、(四)應辦事項如次、一、補授本學期未完之功課、二、複習本學期重要功課、三、補習本學年不及格之學科、四、舉行學業比賽、五、指導學生作業、六、修業旅行、(五)補習期內、一切任務由各該小學原任教職員相任、不另支薪、如原任教職員不願担任此種任務、得將關約解除另聘別員充任、惟原教職員係屬外縣者、得商准校長覓員代課、(六)小學各級學生、均應依期回校補習、非有特別事故、呈經學校核准者、不得規避、(七)暑期補習各項費用、由學校原有經費支給、不得向行政機關請求增撥、並不得征收學生學費及雜費、

軍訓生 習實彈射擊
日程及人數已編定

本年度省會高中以上各校軍訓二年級軍訓生演習實彈射擊、業經教廳商准市政府、假借大北門外鯉魚崗靶場應用、幷訂定演習射擊日程及辦法、射擊時以距離二百咪突爲度、每人祇發子彈五發、由昨(十一)日起、至本月二十七日止、均在該場舉行、茲將其日程編配秩序附錄如下、(省會高中以上各校軍訓二年級生演習實彈射擊日程編配表)、私立知用中學二百五十六人、五月十一日上午八時、監視陳治平、私立教忠中學一百六十三人、十二日上午八時、監視員錢佐漢、私立培英中學一百五十八人、下午一時、監視員王南屏、省立勷勤工學院一百一十四人、十三日上午八時、監視員李有來、私立培正中學下午一時監視員林志岳、私立華南體育學校四十三人、私立中德中學二十八人、十四日上午八時、監視員程錦莊、私立南海中學下午一時、監視員彭桂籍、國立法學院、九十一人、私立長城中學十六人、十五日上午八時、監視員石驥、私立民大附中八十八人、下午一時、監視員歐陽鍾、私立聖心中學七十二人、私立青年會中學十二人、十六日上午八時、監視員蘇延槪、私立培桂中學八十六人、下午一時、監視員梁濟清、私立國民大學一百人、十七日上午八時、監視員金履新、省立體專六十七人、私立八桂中學三十七人、十八日上午八時、監視員鄭澍廷、私立復旦中學七十八人、下午一時監視員區維琳、私立大中中學一百九十四人、十九日上午八時、監視員劉鍾駿、私立遠東中學卅五人、下午一時、監視員鄭國康、私立越山中學九十二人、私立思思中學三十八人、二十日上下八時、監視員李有來、私立廣大附中七十九人、下午一時、監視員駱伯康、私立南武中學六十二人、私立興華中學十四人、二十一日上午八時、監視員林英、私立禺山中學五十四人、私立仲元中學十二人、下午一時、監視員彭桂籍、市立一中一百五十八人、市二職五十三人、二十二日上午八時、監視員麥渡蒼、私立嶺大商職二十八人、下午一時、監視員黃維綱、省立勷勤教育學院四十九人、省立勷勤商學院二十五人、廿三日上午八時、監視員盧可權、私立仲凱農工校三十六人、下午一時、監視員林蘭生、私立廣州大學一百零六人、二十四日上午八時、監視員陳治平、省立農工職業校四十八人、二十五日上午八時、監視員張浩、私立廣州法學院三十三人、私立廣東中學二十三人、下午一時、監視員謝元愷、省立廣雅中學二百五十六人、廿六日上午八時、監視員彭桂籍、下午一時、監視員程錦莊、私立嶺大附中七十四人、私立嶺南大學三十三人、廿七日上午八時、監視員程錦莊、私立金陵中學六十一人、下午一時、監視員徐茲、

(附記)(一)上午八時下午一時以前、各校軍訓主任須照表定日期率領學生到達大北門外鯉魚崗射擊場、(二)如上之射擊演習未能完畢、下午到場之學生、仍須稍候、俟完畢時、開始演習、射擊日如天氣十分惡時、應即報告來科(第五科)改期、補行日期、由科于六月廿八日輪次定之、(四)各校應于射擊前一日到廳借槍領彈、射擊后一日、即將槍枝拭擦潔淨、送回本廳庶務股、

兒童美展會 繼續收出品
本月二十日以後 移市民教館陳列

全省兒童美術展覽會、自本月五日在省立民教館舉行開幕後、連日參觀者甚形擠擁、各小學校學生幼稚園生、分日列隊前往參觀、計出品共三千四百餘件、該館二樓三樓陳列已滿、佳作極多、省市兒童年實施委員會全體委員、定十六日下午選品、並聘市美學校校長李居端、省民教館伍千里參加評選、又以各縣市兒童出品、尚繼續付到、特規定在未評選以前、繼續收品、俾各兒童得以充量參加出品、該會原定七日後、即將作品移市民教館陳列、現以參觀人衆、故定二十日以後、始將選品移送河南市立民衆教育館展覽、二十日以前、仍在省立民衆教育館展覽云、

省民教館派員舉行 市小學抽級測驗
測驗員由女師三年級生担任

省立民衆教育館爲測驗兒童識字起見、日前曾函教局、轉市立各校校長、於該館派員前往測驗時、予以一切便利、現查該館已於昨(十二)日舉行、由女子師範學校派出三年級生梁翠茹潘蕙而等五十八人分赴全市市立各學校抽級測驗、限一日測驗完竣、聞受測驗學生約三千餘名云、

中中三年級生 定期舉行學期試
六月八日起停課溫習

中山中學昨發出佈告云、查本校高初中三年級各班學生現屆修業期滿、茲特定期六月八日起停課溫習 六月十日開始舉行學期考試、除呈報外、合行佈告仰各班學生一體知照、此佈、校長陳濟棠、又查該校其餘各高初中一二年級生、及附屬小學幼稚園等學生、則仍依照教廳規定之校歷于六月廿四日開始、舉行學期攷試、

中等教育改革會 召開第二次會議
今日在中中學校舉行

中等教育改革委員會爲討論中等教育改革問題、特定今日(十三日)下午三時在中山中學校會議室舉行第二次委員會議、商決進行事宜、

童軍日記 每册九分
日行一善 須記錄
內容新穎
方法單簡
廣州兒童書局發售
△店址永漢北路五十號▽

本院正座圖

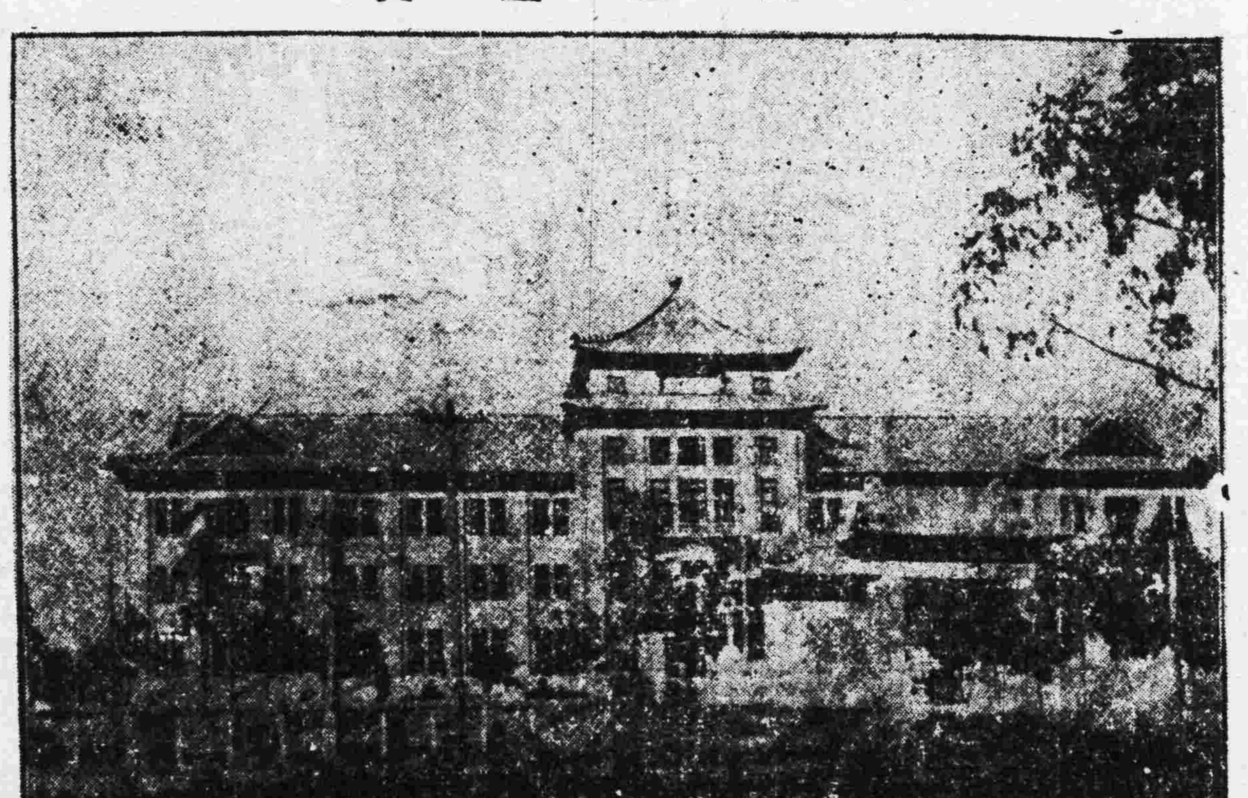

國民革命軍第一集團軍總司令部 總醫院附設民衆醫院通告

本院建築宏大設備完全地居郊外空氣新鮮各科皆聘專家擔任且收費低廉誠爲療養住所

內科主任 李鼎勳
外科整形科主任 吳士綬
外科顧問德國醫師 雷穆斯
皮膚花柳科主任 彭麟祥
X光線科及理學療法科主任 董道蘊
產婦科主任 黃裕綸
眼耳鼻咽喉科醫師 陳序圖
小兒科醫師 何卓羣

門診時間上午九時—十一時
急症隨到隨診
門診券收費四毫通用一月
房租分一元三角兩種
軍人家族折半收費
院址西村大韜山(流花橋長途)(汽車可直達)
院長 溫泰華
副院長 張建

壽星公煉奶公司增設育嬰指導部啓事

嬰兒初生體質未充一切培養自宜審愼然後强健活潑快高長大世人育嬰往往不得其法疾病叢生影響甚大本公司有鑒及此爲謀增進嬰兒健康幸福起見不惜犧牲重資特在市內增設育嬰指導部兩所聘請兒科專家孔憲文醫師及女護士多人常川駐部担任指導育嬰最新方法及免費檢驗嬰孩身體遇有疾病兼任調理不取分文以酬 各界多年惠顧之厚意現育嬰指導部經已開幕歡迎各界携嬰兒來部檢驗

育嬰指導部分設
西關 多寶路六十八號電話一三九八二 時間:每日下午一時至五時止
城內 廣衛路九號 時間每日上午九時至十二時 下午二時至五時止

中國國民黨廣東省執行委員會通告 組字第 號

本會爲調整各縣市黨部工作起見，擬考選黨務指導員，派赴各縣市黨部指導工作，茲將考選各縣市黨部黨務指導員辦法通告知照，如志願投考者，希依期來會報名投考，特此通告

附中國國民黨廣東省執行委員會考選各縣市黨部黨務指導員辦法

一、本會爲調整各縣市黨部工作起見特派指導員分赴各縣市指導其指導員人選由本會考取之、二、投考資格:(甲)現任或曾任本省縣市黨部委員二年以上而在專門學校以上畢業者、(乙)曾任本省縣市黨部委員四年以上而在高中或舊制中學以上畢業者、(丙)現任或曾任本省黨部或廣州特別市黨部幹事二年以上而在專門學校以上畢業者、(丁)曾任本省黨部或廣州特別市黨部幹事四年以上而任高中或舊制中學畢業者、三、考取名額:暫定四十名、以視成績如何得酌量增減之、四、投考年齡:在二十五歲以上四十五歲以下者爲限、五、報名手續:須具本人最近四寸半身相片二張、附繳各項證書幷取具本黨中央委員本省黨部或廣州特別市黨部委員一人之保証、六、報名日期:自五月十五日起至五月十五日止、七、考試日期:民國二十五年五月二十日、八、考試科目:分筆試口試兩種(甲)筆試:黨義本黨各種法規組織宣傳民衆運動指導監察等法規政治學經濟學地方自治公文程式(乙)口試:九、待遇:取錄合格者由本會派赴省內各縣市黨部工作、其生活費月支一百四十元、十、考試後五日將合格者登載廣州民國日報幷分函通知

廣州城西 方便醫院 登記選舉 通告

本院呈奉仁愛善堂核准定期五月十一日開始同人登記六月十日截止每人收登記年捐三元憑收條刊領選舉票準六月廿五日投票選舉廿五年董事希踴躍登記爲荷 三一啓

小兒快活汁

欲令兒童肥壯別無他法祇要每日服小兒快活汁一二日自能轉弱爲强日加健雄藥性溫和功效靈驗味甜悅口多服無險

每瓶四毫

妥當皮膚膏

痛者敷之止痛 癢者敷之止癢 對於湯火灼傷 刀傷流血 肌肉受損 皮膚疥癩 趾罅潰爛 均有止痛 消毒 滅菌生肌 限期痊癒之可能

大[illegible] 中[illegible] 小[illegible]

必達治咳水

安全可靠 奏效靈速 經得多數大醫師讚揚採用 又在各埠設免費贈飲處多所 治療患咳者 廿餘萬人 功力如何 於此可見

廣州贈飲處 禁欄路七十號多齡行 高第路一〇八號合記號 拂雲西一二五同發旅店 河南南華南路二七二號 周柱記 石岐孫文路風流影相店

大號壹元 細號六毫

粵港嘉齡大藥房出品
廣州多齡行總經理
電話一四八七三
各處均有代售

社會常識

歐林匹克會
為古希臘最重要之國典　今則改為國際運動大會

問　世有所謂歐林匹克競技會者。其歷史關係遠在希臘。不知確否。願能見示其大概。又近世之歐林匹克大會是否沿襲古代者而成。抑係另有組織。亦請賜示其大概。

答　歐林匹克競技會原名 Olympic Games 為古希臘最重要之國典。且足為希臘人紀年之助。相傳此會為奉祀膽斯天神而設。於紀元前一二二二年由赫邱利氏開其端、此事確否姑不具論。惟其後則此盛典。久未舉行。紀元前七八年時。伊利時國王愛非特氏從來喀古士之言。而闢史家公認之第一次歐林匹克會。初伊利斯國慘遭大災。特爾菲島之

女巫宣言　女巫宣言於衆曰。欲求希臘邦基之固者。須再舉行歐林匹克競技會。蓋其神能對於赫邱利氏所創之會。甚怒其廢絕而不舉行也。於是紀元前七七六年。即被推羅城後五〇五年、亦即羅馬建國前二十四年。乃復舉行此會。賽會時。各小邦如若有戰事。須即休止。故特備弭之識。至此遂驗、自後該會每隔四年舉行一次。希臘人乃以賽會之次數紀年。至紀元後三九四年。羅馬帝狄奥多西氏即位之十六年。歐林匹克之節期

始行取消　歐林匹克會之會期共五日。舉行於伊利斯國之歐林匹克。其地有著名之歐林匹克膽斯廟。有戲園。有跑馬廳。及其他競技場。且有餘地以容納多數之觀衆。參與競技者必希臘之自由公民而後可。其未參與之先。須受執事者之檢查。證明其已受規定之訓練。參與而得勝者。除享受無數特權外。其所屬之國亦與榮焉。其所得之花圈、係以阿魯磬山聖林上

野橄欖樹　為之。蓋當時皆以此為世間最大的獎品。厥後希臘漸衰敗。人不獨視競技者為一種特別職業。且漸從而厭之。令禁止此種典禮之舉行以政治及他種原因。下羅馬帝皇狄奥多西氏乃焉。至若現代之歐林匹克會之產生過程如下。近世有皮耳男爵者。國於歐林匹克競爭之精神。殊有重行振作之必要。於是思以全世界為範圍而重行組織之。又幸而得多數有力者之贊助。此事乃克告成功。近世第一次大會。因得於一八九六年在

雅典舉行　計與昔日閉會之期相距、千五百年矣。此舉之進行甚順利。後此一九〇〇年與一九〇四年之會依次舉行於巴黎與美國之聖路易。管理其事者為一國際歐林匹克委員會。由各參與國歐林匹克委員會之代表組織之。至一九〇八年。斯會擬舉行於羅馬國。嗣因義大利委員忽遭意外之阻難。致不克實現其計劃。於是乃有人建議將此會移至

倫敦舉行　英國之各運動會遂起而組織不列顛歐林匹克委員會擬定秩序單。其中競技之種類不下二十。且得國際歐林匹克會之贊許。各種競技之規則皆經詳細規定。且譯為德法二國文字。各種運動員之數目有一定限制。各種運動之節目亦有相當之規定。凡欲入此會者。必先得該國歐林匹克委員會之許可。其秩序單中有田徑賽。自由車賽。舞劍。柔軟操。角力。划船。打靶。游泳。跑冰。駛船。與足球等。同可視為

國際同樂　之游戲。同年英法展覽會舉行於牧羊叢。因乘機建築運動場。其中有完備之跑道及自由車道。又有游泳池。池上有架。備游泳者自高躍入。足供觀衆八萬人之用。秩序單分為兩部。一為夏季競技。一為冬季競技。運動員有二千餘人。其國別語言不下二十種。而對於各地觀衆之招待消遣。亦復頗周到。蓋恢復歐林匹克競技會之目的。不僅在舉行一大規模之萬國運動會。並可使各國

優秀青年　相聚而為友誼的競爭。無論勝敗若何。莫不得有最快樂之紀念。一九〇八年倫敦之會。各種技藝之規則組成系統。一九一二年。斯會舉行於斯得哥爾摩。其地有偉麗之運動場。故其成績亦頗美滿。一九一六年之會。原擬舉行於柏林。德人亦早已籌備。惟因一九一四年歐戰暴發。遂不克舉行。然自一九二十年起。歐林匹克會已復舉行如前矣。

鍊金術

問　古代之鍊金術。其發明基於何種原因。聞此種發明。給予後世化學界以諸多便利。不知確否。願指示其畧史。

答　人類有二大欲望。富與壽是也。因欲致富。便思化土為金。因欲求壽。便思製長生不老之藥。此種妄想。中外如無二致。歐洲中古人士受亞理斯多德元素可以互變之影響。專謀由賤金屬如鉛銅等加以人力使變成黃金。此種學問。稱鍊金術。鍊金術者之中以給柏為最著名。給柏氏曾行多種之實驗。關於物質具有豐富之智識。所發明之器具及實驗方法不少。例如明礬硇砂硝石硝酸王水等物均為氏所習知。而結晶濾過。蒸溜。昇華等均為氏所曾用。氏以為金屬均由水銀與硫黃化合而成。由分量之不同可以互變。嗣後鍊金術之研究遂以發見「智者之石」(Philosopher's Stone)為目的。蓋即可變賤金屬為黃金之藥品也。又因智者之石有此靈妙之效用。以為服之當能長生不老。而王公豪富遂保護獎勵不遺餘力。直至十八世紀之初。鍊金術尚保相當之勢力焉。我國方士亦以鍊丹鍊金之術惑人主。秦漢晉唐之時尤盛。其中以葛洪為最著名。所著抱朴子一書、詳列各種藥品及方法。學者推為中國化學之祖。即今日化學實驗室中所用之蒸發鍛燒等方法。均為鍊金術者所遺留。是鍊金術謂為化學之起源。亦無不可。

溶雪時何以較降雪更冷

陳汝燕

我們時常感覺到冬季下雪的時候天氣的寒冷。這寒冷使我們的皮膚冰凍。但我們又感覺到溶雪時的天氣却更冷。這冷不但使我們的皮膚冰凍。却還寒澈透入我們的肌骨。這兒現象會明顯地告訴我們。溶雪的時候比較下雪的時候更冷得厲害。

現象　為什麼會如此。我們且先要明白雪的生成。大氣中所含的水蒸氣溫度假如降低。例如在冬天、降低到冰點以下。發生液化、即由氣體變成液體、現象。則水蒸氣在大氣中凝結。因為溫度在冰點以下。所凝結的為極微的冰粒。雪便是這冰粒的聚合。聚合的冰粒愈多。重量愈重。到空氣的浮力不能支持它的重量時。雪便落下。

一個物體的冷熱常須以外界環境而決定。而冷熱的變化却又以吸熱或放熱為標準。物體的溫度昇高。是因為吸取外界熱量的原故。反之、溫度降低。便是放散熱量給外界。雪的生成和溶解亦是如此、生成時是大氣中的水蒸氣溫度降低至冰點以下。溫度降低。放出熱量給大氣。大氣接收這放出的熱量。不會變冷。但當溶雪時却恰相反。雪的溶解必需吸收外界、即大氣)的熱量。增高溫度。大氣中的熱量給雪吸收。溫度於是降低。天氣因而變冷。

我們冷暖的感覺完全以外界天氣的溫度高低而決定。溶雪時較下雪時的大氣感覺得更冷、便因為下雪時雪放出熱量給大氣。而溶雪時雪反吸收大氣的熱量。當然溶雪時大氣溫度較低。天氣便也更冷的。

文友來稿　除附郵票聲明不錄即行退回外　此後索取　恕難應命

婦科專家 全科女醫師 康靜佳 專醫難孕婦女
指導生育方法
醫所·太平南路六十七號 電話·一六三一七(留醫留產)
杜益謀 何犖 林英中 [illegible] 介紹

◎◎肺病早期診斷治療◎◎
唐太平醫師啓事 本醫師向承父業專醫肺癆已十八載為求集思廣益復長業曾往德國柏林醫科大學肺科教授埃士拿 EISNER 專研醫理又在英國布朗頓肺病院 BRONPTON 實習治肺手術均領証書歸國後照常應診
(診療所)廣州下九路 (時間)上午九時至一時
創製太平保壽汁 又名鈣補魚肝油 能使瘦弱變為肥壯 滋陰養血 保肺健體

鳴謝 許修五大醫師割症妙術
許修五大醫師外科割症久已名著社會。近因小兒生殖器障碍小便困難為皮所包而皮口又太窄非十餘小鐘不能撥事而小便時艱甩數年來飽受痛苦素仰許醫師老於此道經驗宏富當即求治荷蒙施術解除痛苦從此小便如常人絕無障碍且又割後無痛割後操作如常照常上課敬告有是病者可到所問津焉
▲許醫師兼治皮膚花柳婦科白帶神經衰弱小腸氣痛小兒水瀉各症凡診症一律贈送許醫師手著「診餘漫識」或「醫事彙編」各一本 ▲診期上午九時至五時 ▲醫務所廣州市太平南路東亞酒店對面 ▲電話壹三壹〇四 陳尺[illegible]啓

醫師 馬葨階 經濟療治 花柳淋濁
凡患◎花柳白濁◎疳疔橫痃◎睪丸腫痛◎皮膚血毒等症不論男女初起與頑久感染概用最新療法務求迅速治愈收費特別從廉愈後免費檢驗以示清楚
增設德國一千餘倍顯微鏡檢驗(肺癆)(瘋癲)(花柳白濁)
每日下午二時至五時贈驗祇收檢費壹元用正當手續當面檢驗患者亦可自行觀察按圖對照俾知清楚釋懷疑
(診所)廣州長堤(先施公司對面)電話壹壹捌柒柒

唐拾義 哮喘丸
久咳易成癆！
多咳則傷肺日久易成癆因癆而致命者不可勝數惟查治癆必愈之藥迄今外國醫藥先進尚無發明現祗專門治咳老醫師「唐拾義醫學博士」經驗四十年「久咳丸」服後直接有單咳除痰之力間接有保肺防癆之功對於各症萬試萬靈故得社會公認確為「根本治咳特效藥」
廣州下九路 唐拾義父子大藥廠
服後立即止喘 止痰消除根 免發誠唯一 治喘良藥也
價目 每瓶一元二毫

耳喉鼻專科醫師回國
麥嘯皋醫師十歲出國考察將醫務暫托劉醫師代理現已回粵仍在十八甫西路舊址照常應診(電話一四二五四)

眼耳鼻喉專家 張廼棠醫師
△專門▽
眼科內障青光手術 喉門核手術 鼻中過長手術 中耳膿炎手術 時間每日及星期日上午八點至十一點止
醫務所十三行故衣街七號二樓 電話一〇二二七 衛生局驗証五四號

恭頌 劉漢貞婦科專家全科女醫師
內子前年隨余出發江西。染白帶症。經醫調理無效久成赤帶。月經不調。經痛。腰痛。多年不孕。以為無再生育希望。幸回廣州得劉大醫師細心醫治。病始霍然。現以受孕八個月。又在受孕四個月時因不慎胎動流血如湧。勢將小產。危險非常。又蒙劉醫師救治。得挽垂危。感德之餘。無以為報。特此鳴謝。以示不忘。第四甫水腳秀耀坊三十二號 宋光漢 勞綺梅 敬頌
▲劉漢貞女醫師(醫所)一德西路球興藥行內進 ▲電話一六九八六

陳惺僑醫師 統理內外全科 太平南路四十六號 電話一六〇三四號
補血抗毒新針射法 戒烟 八大特點
一、數十年烟癮七日戒斷絕無痛苦
二、戒時精神如常不碍工作不用留醫
三、戒時無遺精腹瀉失眠骨痛等弊
四、戒時仍能吸烟三日後自然見烟生厭
五、戒後見烟憎厭不患再有上癮
六、戒後身壯增加重
七、打破以含有烟質之戒烟藥水遞減法
八、收費從廉貧者尤為減贈
主治 痛症
心胃氣痛 神經疼痛 小便刺痛 咽喉腫痛
頭腦刺痛 筋骨酸痛 小腸氣痛 花柳骨痛
瘰症肚痛 骨節腫痛 經期肚痛 痔瘡腫痛
各種痛症均採用德國新法立即止痛按各種原因迅速徹底治愈

▲女醫師王蕙芬專門產婦兒科▼
專醫難孕婦女
經痛不調白多經少宮位不正 久難受孕經帶花柳小兒急驚 嘔吐泄瀉產科胎前產後疾病
診症時間上午八時至下午五時止 外診接生隨請隨到
醫務所 大德東路口廿六號

何利田大醫師
◎花柳皮膚專科◎
專醫花柳
定購白濁白帶針藥 確能盡量剷除頑濁
無論新久淋閉白濁膀胱子宮炎症睪丸腫大白濁一二十年老白濁均能快捷醫愈
現已遷惠福東路四十六號

大同醫院
院址西瓜園
電話一〇五〇〇
花園式私家醫院、房舍一律向東朝南，光線充足，空氣新鮮，設備完美，誠養病治療之絕好場所也！
院長譚大同

血蛇惡癩救星

獅標
那必敵血毒片
此藥行銷各埠十餘年治愈登報恭頌者指不勝屈無論血毒血蛇惡癩見有痕癢紅斑面熱耳紅皮肉浮腫虫行蟻咬毛髮易脫等狀花柳疳疔各種毒症及皮膚瘡癩均掃滅無遺
每瓶叁元六毛
大新公司 先施公司 仁壽 老威 普威 新世界 五洲 國華 各華各藥房均有代售
一德路任永根醫所發行

包皮界說
包皮過長，頭被包之謂，包皮內污垢積留，身體時生不潔，而特殊穢臭，痕癢尤令人大感苦痛也。此外引起手淫，遺精早洩，而致神經衰弱，發育不完，甚而至於絕嗣，偶或包皮發炎，潰爛而成壞疽，他如不正當行為，或沾染不潔，甚易傳染性病，本醫所受良心驅使，剪包皮收港幣十元，為社會人類謀幸福，以便諸君重履健美途徑而脊壽境也。健美醫所香港旺角上海街六百十四號

醫師 余自強
擅長無痛手術 手術無痛苦，成績請參觀，作用收十元。
解除生殖器障碍)醫務處城隍廟右鄰

易沃林馳名恒和丸確實靈驗
恭頌 鄙人鄧煥章別字凱雲三十九歲順德水藤鄉人僑居中山石岐小販營生不幸沾染頑惡癩症面部失常屢醫罔效束手無策偶閱報載君登報頌恒和堂易沃林大號恒和丸治症效速告白一則拜讀之餘郵寄購丸吞服果然成功奇效速令痊愈不勝感激特綴數言送登報章以鳴謝悃
先生舖在廣州市上九甫五十一號 香港大道西一二六號 支店閩省廈門定安路 鄧煥章敬刊

腦病頭痛失眠腎虛得救
鄙人患腦病數年以致頭痛頭刺頭暈腦脹耳鳴耳聾心跳氣喘惡夢失眠記憶退減腎虧遺洩白濁叢生最後得友人秦盛染布廠總工程師潘遠光君極力介紹廣州太平北路式式寺號狀元坊對面腦病腎病專家
袁國華西醫師
治療痊愈病苦全消且取費極廉特此鳴謝診症時間上午玖點起至下午伍點止過時不候星期例假照常
東山蝸廬胡蔭南敬頌

歷任國立大學教授 德國醫學博士 黃慰民
全科醫師專門眼科
本醫所最近設備有優良之德國哈腦太陽燈及電療機各科治療機械方法及特效針射藥品均備統治各科病症醫藥各費手術割症一律從廉收費
門診每日上午八時至下午六時診金壹元
(醫務所)一德西路叁四六號(烟局隔鄰)電話壹肆陸肆柒

高義民 金慧儂 夫婦醫生
▲余夫婦開業十八年彼此合作治理
內科兒科婦科花柳
胃痛嘔痢發熱瘧症抽筋遺洩疳疔魚口便毒腳軟水腫經痛白帶月經不調能使
難孕婦女正常受孕
產科孕吐產後疾病安全料理留醫留產
醫務所一德路石室前電話一四六二〇

葉培初醫師啓事
培初任東山兩廣浸會醫院院長兼內科主任十餘年對於內科各症經驗不少尤好研究診治胃腸疾病近因醫務太忙特將該院院長及內科主任實職辭去祇任名譽院長全日在大新路石室後便本醫務所應診此啓
時間 午前門診 午後出診 急症隨請隨到 X光照胃腸須未進食前 心肺各部隨時可照 電話壹肆貳伍捌

潘芳芬女醫師 專醫難孕婦女
醫址 太平北路弍叁玖號 電話壹陸陸壹號
李宗仁 麥煥章 范德星 翁式亮 張任民 張之英 譚逵桂 姑 介紹

起心裏真痛！

（二）

劉二爺這十多年來，也算掙起了好些產業。自己在林楚翁的裕豐百貨商店裏做經理，出入的數目是那麼的大，隨便小小的抹點微數，一年中也得有一二千元的進欵；而且憑着林楚翁的威望，自己暗地裏還得把店裏的錢做些不明不白的交易。譬如：包庇煙賭啊，承辦什麼捐務呀，放短期高利貸啊，⋯⋯：那林楚翁是T城第一個人物，不論你縣長老爺，什麼大人，都要請教他的。劉二爺在他門下作食客，已有二十多年的歷史了，爲了他對主子的忠厚盡責，很得了林楚翁的信任；因有了這一個靠山，他有時便也解決人們的糾紛，做起了一個紳士。就這樣，他在龍市裏的富源廣貨舖，便給二兒子有進主持着開設起來了。大兒子有才的雅片也有得抽，三兒四兒那時還在N中學做了貴族打扮的時髦學生，接着，廣貨舖的生意很不壞，家裏的田產一年年的買起來了。劉二爺一個高個兒，禿頂，胖身子的影子，在人們的心目中是一個怎麼威耀的偶像！劉二太太那時便成了莊子上人們稱羡的中心，人們說都：她的「八字」好，主着丈夫發財，家裏興旺，兒子又多，哼！眞是！柳田莊上除了他們一家還有誰啊？

那時節，劉二太太倒也眞的過了好些幸福的日子：丈夫在城裏一月半月的歸家一次，要什麼吃的，穿的，都由城裏買好帶回家來。兒子在離家二里多遠的龍市上開舖子，長兒和二兒，每天輪着回家。帶回來孝敬母親的，不是魚便是肉，從沒一次空手回來。三兒這時已由N中學畢了業，到S埠讀大學了，家裏寄多了錢，便也時常買些珍貴的補品寄回來。吃的，眞恨爺娘少生了幾張嘴哪！穿的，更使她不知怎麼好了！三兒在外面買回給她的冷衫，圍巾，手套，絨鞋，皮襖，一些些時髦的貨色，她眞不知要怎麼樣穿戴起來？時常打扮得不新不舊，譬如穿了舊式花蝴蝶鞋，套着圍巾旗袍，或是穿了舊式的衣服，套着洋皮鞋之類。但這些不相稱的打扮，在鄉民們的眼裏，並不怎麼難看，也許這樣更顯得她的華貴難得。

二兒子有進，也在這時納進了一位漂亮的姨太太：爲了家裏所缺少的是劉二爺夫婦還沒有一個孫兒抱着，劉二爺的鬍子還不好意思蓄起來。

劉二太太這時在莊子上，眞的大大顯起她太太的威勢來。最使人不能忘記的，是那一次尿褲打了溫老師的事。那是好多年前的事了：劉二太太的三媳婦，一個人獨自從溫老師的屋後山坑裏經過，恰逢了溫老師的兒子黃毛古在那裏放牛，兩個都是熱辣辣的青年人，黃毛古見四野無人，便牛擒活捉的扭到草坪裏要那個，後來給劉二太太知道了，乘着溫老師父子往龍市由她屋前的路上經過的時候，她便召集了幾個後生，自己攤了一把水淋淋的尿褲，把黃毛古打得滿身屎痕，溫老師也給尿褲打得滿身濕漉漉地。

那時節，莊子上的人們還極口稱讚劉二太太這一幕喜劇演得好，顯得有威勢，好看。

這樣的日子維持了五六年。這時，爲了日本人的侵佔東三省，接着「一二八」的上海事件，引起了這華南T縣的民衆，也發起了熱烈的抗日運動。一間間百貨商店都給縣黨部和民衆的反日團抄沒了一大批日貨。裕豐百貨商店，雖仗着林楚翁的威望，但也不能例外地倖免。反日空氣傳到龍市，劉二爺的富源廣貨舖，也給封存了一些東西。接着爲了世界經濟不景氣的影响，貨價大跌，辦來的貨只好折本賤賣。爲了受不起絕大的虧空，不一年，裕豐百貨商店和富源廣貨舖都歇業了。劉二爺爲了林楚翁的關愛，給留用在他的小押舖裏，算是一點恩惠；可是每月只得到一點工資，比起從前的入息，却有天壤的相差了。有進從開了富源廣貨舖以後，少不得交遊些政客紳士們，才顯得他們家門底榮耀；自己便也裝起闊模闊樣來：臉孔吃得紅胖胖的，衣裳穿得齊齊整整，手上的金戒指，手錶，衣袋裏是時刻少不了「晉司干」，「梅蘭芳」，洋火，牙籤，舖子裏的樓上，時時還招來了一般政客紳士們，拍牌，飲酒，至少也要幾十元的輸贏。家裏的妻子，穿的戴的什麼都方便，樂得打扮得齊齊整整。有才的雅片也抽得份外有勁，走起路來，少不得蹺着八字步，裝起紳士的派頭來。這時節，像樣倒眞像個樣了！誰個不曉得富源廣貨舖是刮刮的一家商店呢？可是，有才每年年底積欠下的舊債，倒一年年增加起來。從前放出去的賬，取得來的，早都用個空；取不來的，已成爲無法追收的爛賬了！家裏的用費，弟弟的讀書費，都出在這舖子的生意上。他暗地裏打打算盤，査査出入的數目，不由得心慌焦慮！而且舖子裏賒出去的數目又多，百姓們都窮下來了，賒數簡直收不到一成！這一年舖子倒閉了以後，還欠下廣成百貨公司歷年辦貨積欠下的舊賬一千五百元，分期立票做三年還清。其他零碎的舊債，至少也有一千元左右。過去兩年來，爲償完這筆舊賬，和打發家裏的用費，早已支持不住，三弟和四弟的學業，也只好停下來；幸而劉二爺倚着林楚翁的聲望，把他們打發到外邊的軍政界去，胡亂混口飯吃。家裏的產業，已典賣得一無所有了！可是如今還欠下廣成百貨公司一期五百元的賬，在這兩三天內就要交付的。有進一年來受不起家庭的慘敗，和躭憂着這一筆欠款，因此吐血減食，半年來更一天天的沉重起來了！

柳田莊人的們都這麼覺得：劉二爺的大肚子沒有從前那麼肥胖了！臉上也沒有從前那麼紅潤潤的！

「劉二太太的氣派不知跑到那兒去了呢？」有些人也在這麼想：

有些窮人們在這麼躭憂着：莊子上連劉二爺家都窮了！田地，山林，什麼都沒人要；借債也借不來，沒有做工，眞要活活餓死了！

還有些人在替劉二爺嘆息的：劉二太太家窮了，從前過慣有錢的幸福日子，如今不知她怎麼捱得過呢？

一兩年來討債的人時常在劉二爺家出入，劉二爺平日不在家，有進應付不來了，只好躲到姨太太的房裏。龍市集期也找不到他們的影子，見了劉二太太，便把責任推到丈夫孩子的身上。債主們得不到結果，來到家裏又見不到男人，惱得只好在門前吵罵起來。十八代祖宗都給侮蔑了。劉二太太起初還覺害臊，受氣不過；可是後來便漸漸地不覺怎麼了！她從此知道：有錢才能顧得起臉子！她只好忍受沉着臉裝着沒聽見。

耕的田從前雖是自己的，現在可都賣給別人了！早多收穫以後的十幾天，劉二爺家裏的穀子，從前是一担担從四面八方的給挑進家裏來的；現在可四面八方的給挑到債主們家裏去了！劉二爺二年來爲了家產一旦耗收，心裏總是想不開，據旁人的評論，他生得這一副高大的魁梧，肥胖，禿頂的身子，也該配上一個「富翁」的頭銜。看臉孔：一個國字形的白胖臉，配着一個高大的鼻子，倒也很相稱，不像是貧窮人的一副臉面，可是，他幾年前剛跨上了富翁的階梯，怎麼一旦便掉下來呢？他想到這裏，他有點懷疑劉家園這個老屋場，也許如今行到了敗運？所以，兩年來，劉二爺幾次請來了堪輿先生，測驗方道，檢查龍脈，依了堪輿先生的話，兩年前還由劉二爺倡議安了龍，修改了大門的方向；可是到現在，哼！這結果是，——簡直是愈弄愈壞！敎人想不通！

⋯⋯⋯⋯⋯⋯

劉二爺沉浸在悲酸澀苦的思緒裏，冷森森的夜氣中，手裏的「驗方新編」不但看不進去，眼前且幻起一個個紅的圈，藍的圈來，使他的頭眼暈眩了！

「噓！——」

過了一刻，劉二爺這麼吐了一口長氣，這才清醒轉來，捻了一把鬼火似的石油燈，房子裏便也顯得光亮了一點，仔細地翻了一會手裏的書，蘸了筆，邊寫邊看地開了一張藥方，叫來了大兒子，連夜到龍市裏買藥去了。

這邊，有進牛的病房裏，一股陰森森的氣息，逼得人毛髮都要顫慄起來了！有進牛的兩個老婆，守在床沿。那病人是死寂寂地連氣息也聽不見了。劉二太太還在床前，門外的天階下，燒了幾次香，祈禱着什麼的。房子裏的火，陪着兩個二十多歲的少婦，和一個半死的尸體，一直到了天亮。⋯⋯⋯

（三）

第二天的午後，一片哭聲從劉二太太的院子裏傳出來。那哭聲是那麼的悲慘，哀痛！直刺進人們的心眼裏，傳佈到整個的莊子上。劉二太太尋死覓活的，直要往塘裏把身子投下去，虧得劉家園的女人們，個個都放下了工作來扯住她，向她勸解，有進牛的兩個老婆，哭得死去活來地在死尸的牀前擁個撲通通地響。——這麼悲慘的情緒，感動得在傍勸解的女人們，都一個個掉下淚來了。

劉二爺早已料到了這不可挽救的兒子的病，他的心直痛得忍受不住！可是更使他熬不住的，是廣成百貨公司的五百元票期，明天就要交完了。現在不消說五百元，便是五角錢，也沒有呢！這二兒子有進的尸首，都只好敎太太去託人賒出了一口黑棺材來收殮，怎麼辦啊？劉二爺想到了這裏，心裏眞好像千百條毒蛇在咬着。他知道：廣成百貨公司的老闆也是一個有威勢的傢伙，說不定明天會帶同了警衛隊來追取呢？從前楚翁雖然關愛他，但這兩年來的慘敗，過去已多蒙照顧了，眼見得近來楚翁也已厭倦。他不能不離開家，但又不敢重回楚翁的舖子裏去。廣成百貨公司的老闆一定要到那裏來找他的。劉二爺早已想到了這一點，幾日前買好了一個羅盤，他便匆匆地打叠了一才提籃的行李，隨身的衣服，「通書」，「驗方新編」，「藥性賦」，筆，硯，和那個羅盤。交囑了太太幾句話，携了提籃，悄悄地離開了家。

劉二爺心裏想：自己的家鄉，從前是厭倦職業時歸來養養精神的溫柔甜蜜的場所；如今却已變成了一座墳墓，一座牢獄，四週的人們都好像魔鬼似的要呑食他了。他從此好像變了另一個人，漂泊異鄉，流落在飢餓線上，做一個騙人騙己的流浪者。以後的生命，大概靠着這一知半解的堪輿和醫藥來維持吧？他想起，不禁長長的噓了一口氣，臉上浮起了一絲酸苦的微笑。

劉家園的禾坪上，在從前，黃昏，午後，都看見劉二爺的兒子們，穿得紅紅綠綠的在嬉笑玩耍，現在只看得見幾條瘦弱的黑狗，身上的毛褪落得和破棉絮似的，沒精打采地在殘陽中打瞌睡。

暮色籠罩着整個的柳田莊。

劉家園的屋側，燒起了一股濃白的稻槁烟。一口粗糙的黑棺材，在濃烟中抬着向坑裏納進去。濃厚的白烟拖着一條長長的尾巴。

兩三個女人的悲慘的哭聲，傳遍了整個莊子的每個角落。

漸漸地，哭聲跟暮色一同隱沒了。沒有星，沒有月亮，四野盡是茫茫的夜色。

一九三五，十二月卅一日寫于家中

啟事

1・本刊四月份稿費已結算，即希惠稿諸先生于每晚八時至十時携章駕臨本報經理部支領爲盼！

2・超，雨村，白萊，蘇持，董夏，頁斤，杜洛，白嘉，澤浦，西飛，萊斯諸先生：望即補寄私章，俾于發奉稿費時以憑核對！

3・外埠惠稿諸先生：望即致函本報經理部，說明用何筆名在本刊四月份發表稿件，並註明眞姓名及通訊地址，本報總理部當即査明應得稿費若干，由郵匯奉。

鷓鴣菜全國兒童健康照片比賽入選者

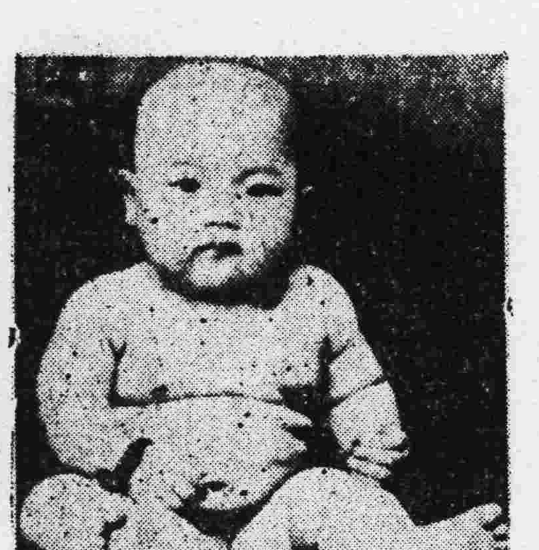

等級	超等
姓名	湯林兒
年齡	六個月
籍貫	湖南長沙
家長	湯家聽
住址	江西南昌市中正路四一九號

本藥房舉辦之兒童健康照片比賽。入選之照片。特等獎經已刊登完竣。現再將超等獎一百名。不分名次。照前登出以証鷓鴣菜確確實實有優異之功效

滬 粵 港 宏興大藥房啓

粵行廣州一德路

電話一三六七八

現在社會人士多數均知道養陰丸爲有價値之國藥觀其仃銷力量事蹟顯然蓋以其確能足以治病足以強身非祇治癆咳已也故凡智識界之講求衛生者莫不樂爲購用而又轉相介紹於人我國藥前途之大幸本堂亦均與有榮爲

廣州市漿欄街位元堂廣告

定驚除痰 最好 揀老珍珠散 北大參茸行 首創

凡嬰兒驚風急症痰多壅盛牙關緊閉發熱不退夜啼不寐嘔吐肚痛等病即服此散最有實效

奉到實業部特賜一等獎狀政府註冊專用此散久名於世係廣州北大參茸行發明嚴究冒效

北大參茸行不二價

總行中國廣州市光復南路門牌第二號

PAK TAI DRUG STORE
GINSENG & DEERS' HORNS DEALERS
2. KWONG FOOK ROAD, SOUTH.
CANTON. CHINA.

營業部電話一六四六二號

太平南路卅號法國里昂大學外科

巴黎大學花柳皮膚專科

醫師 李同仁 針射電療 濁帶

運用德法最新透熱電療超紫光人工日光赤光綠外科手術電療石英紫外光治療顯微鏡檢驗針射罐能把一切由尋花問柳傳染來的新舊梅毒淋濁赤白帶下・婦女經期不調前後肚痛子宮位置不正以至難孕一經治療當能使患者知其世醫學之長足進步與乎科學之驚人也

心存濟世 不論醫費 負責到底

男女醫師

德國柏林大學醫學博士（十三甫馬路弍七號）（電話壹六九壹三號）

前任本市國立中山大學花柳皮膚主任教授

馮聲普

門診壹圓 留醫弍圓 各種注射由弍圓至陸圓

一切物理化學血清生物檢驗治療均備

德國最新痲瘋檢驗法（星期日照常）

◎◎太平南路新亞酒店隔隣

法國醫學花柳專科 何棣華大醫師

專門診驗治療花柳淋梅毒皮膚

設備梅毒華士文反應顯微鏡檢驗男女一切花柳白濁硬疳軟疳疔瘡骨痛橫痃芒菓血淋腎囊腫痛皮膚血毒癬疹等症之發生或單發併發新起舊患廢症發象複雜宜即檢驗淸楚合併療免遺後患（電話一五九六〇）

診驗免費 各種針射由二元至五元 負責醫治二十元至卅元

東西南北

第五九九期

閒談

念曾

什麼事都沒有，在幽靜的客廳裏，泡一壺綠茶，買一罐紙烟，和二三知己遑心地談着閒話，我以爲這是人生的最大樂事。

倘若這是深夜，窗外的雨聲淅瀝地響着，屋內除談話的聲音以外，四圍都是靜寂的，閒談的樂趣就更加濃厚了。所談的話也許是反反覆覆，沒有什麼內容，更沒有什麼意義，從心所欲，隨口亂說，却能於無意之間傾吐出頗堪尋味的話來。和老友久別重逢，夜間同睡在一間房裏，談談往事，問問其他故人的近況，絮絮地談個不休，一直到天亮，也還不覺得疲倦和厭煩，這是我常有的事。清談雖有誤國之嫌，閒話亦有縲絏之憂，但我以爲自古所謂文人雅士之流，讀書以外，多半是以閒談消遣歲月的。有閒在目前彷彿已成爲罪狀之一，終日閒談，更爲革命志士所不齒；然而從另一方面說，日夜操勞，忙得不可開交，偶爾能于百忙之中偸得一點餘暇，和知心貼己的朋友閒談片刻，這種樂趣實在不是死的文字所能形容的。

培根大概是很喜歡和朋友閒談的人，他說：

「無論何人儲積了許多思想，在和別人交接及談話中，他的智能和悟性便清理而勃發了；他運轉其思想便愈加靈便了；他部署其思想便愈加層次井然了；思想化成了言語是怎樣的，他也覺察了；結果，他比起先更聰明了；一小時的談話所得勝過了一天的沉思。」

這却是他的經驗之談，而且他也是頗能得到談話之裨益的人。我自己要寫一篇小說，先是大畧地想好了結構，然後就喜歡和朋友閒談，往往能在談話中獲得新的啟示。這是我在創作之前很大的幫助。有什麼思想，對朋友詳細地說明以後，能使朋友徹底地了解，這是頗不容易的事。倘能如培根所說：「思想化成了言語是怎樣的，他也覺察了；」不消說，寫成文章，也就是足以表明思想的作品。善于閒談，能夠和朋友談得很久，而彼此都不覺得疲倦，抑且津津有味地談着，聽着，不肯能休。這種人也是天才，我以爲。

然而歲今之世，可與閒談的朋友並不多。一見面，只好寒暄：「今天天氣好呀！近來很忙嗎？」像這樣的朋友却比比皆是。這就是我平時所以時時感着寂寞孤獨的緣故。不如意事十有八九，能閒談者百無二三，蓋亦苦矣！

廿五年五月十一日

失了妻子（五）

美國德萊賽作　彭成慧譯

幾年來，在太陽下，在大雨中，在飛塵的大道上，在泥濘的路途裡，有時甚至在奇怪偏僻的地方，他那怪狀，總是在那裡尋他那無止境的追尋。雖則他的鄰舍，以及了解他歷史的人，都很高興的送食物給他，可是爲了走得多吃得少，過了些時候，他的健康終于因營養不足而受到影響了。在公共的大道上，他走得越遠，他奇異的神經錯亂就越深。而且他的路程越遠，他想回來就越加艱難了。最後他索性從家裡拿了幾件用具，捆成一包的帶在身邊，打算以後不一定要回家了。在一個大號的舊洋鐵的咖啡壺裡，他藏了一個洋鐵杯，一把刀，一枝叉，一個羹匙，以及多少食鹽和胡椒。他又取了一個盤，穿了一個洞，用繩緊縛在鐵壺上面，要用時就可以解下來，這就是他隨處的食案了。他所需要的一點食物，他得來一點也不困難，帶着一種奇異的幾乎就是宗教的莊嚴，他向人們討取食物，他一點也不躊躇。他的頭髮已一天長過一天了。他那頂黑帽也滿是黃色的泥土，他的衣着也已襤褸不堪而滿是灰塵了。

他足足流蕩了三年，沒有一個人曉得他所走的地方有多少闊，也沒有一個人曉得他怎樣遇過暴雨和寒冷。他們看見他有時躲在乾草堆裡面，有時躲在水牛的身旁，藉着牠溫暖的身體來減少他的寒冷，而那愚笨的畜生也并不反對這純良的老人。對于他這末的行徑，他們都覺得慘不忍睹。突出的巖石和樹枝，就是他有時候避雨的地方，偶然能得到親朋一架草棚和穀倉，那就是他意外的安樂窩了。

幻想盤旋的進展越來越奇怪了。爲了在門口的詢問常常得到拒絕和否認，最後他覺得到這麼一個結論：他的菲貝雖則不在他所詢問的任何一間屋裡，可是也許會在他的聲音所能及的地方。因此，他不再作那種耐心的探問，而改爲一種悲愁的，斷續的呼喊。這麼一來，在靜寂的原野裡，在崎嶇的山道中，便時常響應着他那微弱的回音了。「啊啊，菲貝！啊啊，菲貝啊！」這是一種悲涼的，瘋癲似的呼號，一般農夫們只要一聽到這種聲音從遠處由風吹過來時，便會同聲說道：「老亨利又在那邊走過了。」

還有一件使他難于解決的事情，就是有時候當他走到荒僻的地方，已看不見人家，又沒有地方可以詢問時，他就會不知道究竟走那一條路才好。這些十字路有時候分成四條，有時甚至分成六條，他就會弄到不知如何是好了。可是要解決這種使他日見迷網的百結似的問題，他却有一個另外的幻象來幫助他了。菲貝的靈魂，或者一些空氣的威力，或者風和自然總會告訴他的。如果他站在路途的中央，閉着他的眼睛，轉上三個圈子，嘴裡叫兩聲：「啊啊，菲貝！」然後將他的拐杖向前面一丟，那拐杖就會指示他找尋菲貝的路徑了。也許這是一種神秘的力量驅使那拐杖指出方向而下墜吧！不論那拐杖所指的是那一個方向，雖然甚至落在他不常到的方向，也能引他回到他原來的路上，或者走過原野，他雖則心志模糊，可是在他發出哀號的呼喊以前，他總要細心的尋找一遍。有時候他的幻象總很堅決的使他相信他是可以找到她的。有許多次，當他的脚走痛了，以及他的四肢困倦了，他就在烈日下坐下來揩拭額上的汗水，或者在寒風裡坐下來摩擦着他的手臂。有時候，把他的拐杖丟下去時，如果剛好落在他剛剛行來的路時，他就會帶着疲倦和哲學家的神氣搖着頭，似乎在表示這不可信而又不得不信的命運，可是結果他終于忽忽忙忙的走去。他奇怪的形狀，到後來鄰近三四個縣份的人全知道了，共奈爾斯達是一個可憐的人，他的名聲遠播了。

茫茫的夜

川流

（一）

暮色籠罩着整個的柳田莊。

莊南的一條大路上，彷彿還看得見一個朦朧的人影，那照例是石龍湖的吳老二，喝得爛醉的，由市集上七斜八歪地歸來。在往日，還可聽得見他大聲的吆喝，叫罵，或是發着酒興嘟噥地唱他的小調；今晚兒他可是垂頭喪氣的，大概又和「四大伯」註鬧蹩扭了！

（註　柳田莊人指賭攤的「一么、二三、四、」爲「四大伯」用來揶揄賭博的人。）

大地的聲息這時似乎鬧熱了起來：正是牛羊歸來的時候，人家門口都有幾個人找尋猪兒鷄鴨的在奔走着，「猪兒！呵，——咬咬」的聲音，尖銳地響着，鄭四嫂的鴨子失去了兩個，她便架開她的八字脚，搓着手，向着鄰近的汪家圍兜罵起來，唾沫星子在暮色中向四面濺。孩子們哭着要媽媽歸來的聲音響鬧着。汪家園後面的叢竹林裡，一大羣八哥兒們，看來總有百把隻，唧唧啾啾地噪個不歇。

西天還幻現着一片殘紅；可是只一剎那，便給暮色吞沒了。

這一陣熱鬧過後，莊子上便漸漸地靜悄下來。這時，劉家園屋側朝西的路上，亮起了一堆稻稿的火燄，亮光裏認得清是劉二太太手裏拿着幾枝香，一揖一揖地在暮色中祈禱：——她的二兒子有進，病在床上，四五天來不吃不動地只有一點兒氣息了！

劉二太太作了幾個揖，口裏念念有詞的祈禱了一會，把手裏的香端端正正地插在草地上；然後，把身子恭恭敬敬地跪下去，拜了四拜，兩手像煞有介事地牽起了衫裾，彷彿那裏面便被她包到了什麼似的，回身便朝屋裏走。

「有進牛！轉呀！」

「有進牛！三魂七魄轉呀！」

「…………………………」

劉二太太邊走邊念着，一直走進了她二兒子的病室裏。那裏早有人接應着她的話：

「有進牛轉來了。」

病室裏一盞堆滿了塵垢的石油燈火，黯淡地鬼火似的閃亮，一種陰森森的情緒，填滿，院子裏的各個空隙和家人們的心上。

…………

劉二太太的房裏，桌上點了一盞燈火，劉二爺坐在桌邊的靠椅上，手裏拿着一本古舊的「驗方新編」，鼻樑上架一副眼鏡。眼睛雖對着書瞧，可是字眼兒一個也瞧不進去，一心爲那外面太太陰森的喊魂聲擾得不寧，手指時不時要搔一搔光禿禿的腦袋。他明白：兒子有進的病，是怎麼起的；可是，除非自己的家業馬上恢復起了原狀，他的病是不會好的！而且，現在也已來不及了！這，不消說是夢。便是眼前請醫生買藥的錢，都沒了結呢！他想起，心裏眞難過，四個兒子：大的不消說，吸鴉片，嫖，賭，靠不住，三兒四兒年青，家裏的事還不知道個頭緒；只有二兒子有進，才是靠得住，幫他主持家務的一把好手。嗯！眞是——！可是，他心裏任是怎樣的難過，表面上只好裝出鎮靜的樣子來，才像個他劉二爺的氣派，也才使太太和媳婦不要太焦愁慌急！他勉強鎮靜着；但是，黑暗而陰森的思潮，好像千百個兇狠的豺狼似的，一個抨開了，另一個又死勁地襲來，一刻也不容他安靜。

他想起早上做的一件事，更使他痛心起來。

那是馬鞍山的劉老太太的坟墓，五年前費了千餘元的費用經營起來的，人們都說：那裏是旺穴，那龍脈正從碧霞山頂打下來，扭幾個頸，直貫到馬鞍山，才頂起個窠穴，多麼雄壯的氣派！他買那塊地的時候，還和陳四爺打了一回官司，幸得林楚翁的照顧，才把官司打贏，將母親的棺木鬧鬧熱熱的葬下去，可是，唉！——爲了有進的病，劉二太太偏信那算命瞎子的話，今早叫人去挖了，劉二爺心裏雖不願意，但兒子已病到那個樣，自己爭辯又有什麼用！嗯！——他想

本期目錄

閒談……………念曾

失了妻子（五）………彭成慧譯

茫茫的夜……………川流

治學・治事・治政・治軍・之津梁

安內・攘外・救亡・圖强・之寶典

唐宋明清　三版短期　預約　月底取書

四大政治家全集

用特創仿南宋體活字精刊「政治」「學術」「詩文」「書牘」全部滿載

唐之陸宣公宋之王安石明之王陽明清之胡林翼均爲中國歷來有數之政治家其學術思想言行文章均足爲萬世龜鑑自經本局彙爲全集問世行銷十萬譽滿全國茲以再版出書又告一空而各方詢問該書消息仍絡繹不絕爲普及起見特售三版預約倘希關心該書諸君留意爲幸

內容：卷數無多　完備無比

排印：仿南宋體　美觀整潔

校勘：新式標點　詳細無誤

售價：低廉無似　人人可購

定價		國幣十九元六角
預約價	平裝	三元
	精裝	四元六角
	郵費	八角三分　自取免收

廣州分局　大東書局印行　財政廳前

半月新書　**開明書店**　特價七折　第十七期　五月一日出版

特價卅五月十五日截止

外埠函購須寄費　圖書館憑優待券六折

開文學新刊

意大利遊簡　李健吾著　三角

南歐海岸意大利的綺膩的風光，是世界文藝、美術的胎盤，是每個愛好文藝美術的人所心嚮往之的地方。作者日間遊覽，夜晚寫下這些遊簡，以清麗的文字住了綺膩的印象。

城下集　蹇先艾著　四角

蹇先艾先生是致力於詩和小說的作者，隨筆的結集還是第一次。從許多篇中精選而出。描寫各種不同的自然景物與社會形相，委婉曲折，富於同情。魯迅先生稱讚作者的作品簡樸，很少文飾，足夠寫出他心曲的哀愁這本隨筆集便是一個最好的證明。

給弟弟們的信　儲安平著　二角五分

本書是用通信體裁寫下的十四篇關於身心修養的文字每一篇裏都包涵了許多中庸樸實的道理，全書態度嚴正，感情懇摯，文筆生動情趣活躍，實爲新時代少年修身處世必讀之書。吳稚暉先生曾推薦此書說：「採用儲先生的指示來修養，是一條光明的大路。」其價值可見。

總店　上海福州路　分店　南京　北平　廣州　漢口　長沙

C456

華華

第二卷第八期目次

逢十　日　廿日　一日發行

亞比西尼亞之敗亡……金生

法國大選展望……俊良

中國婚姻制度的探源（續）……介純

世界失業問題之研究（續）……光前

酷之研究……機璋

關于無線電的話……中福

日本女子的姿態服飾與德性……達開

老灰色的古城跑到桃紅的都日（續）……李太

學徒……陳迹

華華園地

1.人生　麥秉援

2.打更佬　掙扎

3.她是孤兒嗎？　興容

4.玉姐　林光輝

5.曼姑娘　雄

定價

零售每冊五分

全年三十六冊

國內一元六角

國外三元二角

發行所　華華社　廣州惠福中路民星新街卅五號三樓　電話一五四四六

總代售處　北新書局廣州永漢北路電話一一〇三五

西南出版物編審會許可證審字第四二一號

中華郵政特准掛號認爲新聞紙類

廣州　**北新書局**　發行

中學生以上最良優的月刊

青年界優待定閱

展期　十月二十日止

內容豐富　新穎活潑　定價低廉　青年必讀

定閱全年　可得兩大利益

月出一冊每年十冊

每年增刊兩次

定戶概不加價

第九卷第五期

已在今日到粤

另售每冊大洋壹角半

注意　第十卷第一期　青年界大革新

贈中國文藝年鑑壹部

本書原定紙面，現改爲硬紙面，較前更爲美觀；又前定八百面以下，現增加至八百四十面以上。此書決定五月中旬出版，特此說明

有得獎學金三百元之希望

優待預定在廿五年十月二十日止勿失良機外埠定閱以郵戳爲憑

財政廳前二百十號

上海北新書局廣州分局

伯南杯 排球決賽明日開始
省體專及憲兵先對抗
地點仍在東郊公運場

伯南杯排球公開比賽會、停頓瞬已數月、現已定期明(十四)日開始舉行單循環決賽、查省體專憲兵兩隊、首先對壘、雙方積極準備、以備爭戰、比賽地點仍在東郊公共運動場、茲錄決賽隊一隊名單如次、

省體專　金寧　黃華伯　陳炳賢　胡英才　伍錦夫　劉炳勝　陳悅優　梅迪賢　馬吉修

憲兵　陳毓壽　黃鼎芬　梁巽亨　梁杰棠　雷文輝　呂漢強　陳偉卿　胡紹屏　趙善明

培英　周錦添　梅奕權　伍十嫦　潘金洪　馬學明　陳弟寬　譚永洪　陳澤棠　溫道榮

體育教授細目 經教部訂定
廿五年度起實施

教育廳昨訓令所屬云、現奉教育部廿五年普貳3第四零七八號訓令開、案查初中男生體育教授細目、前經本部訂定公佈、并檢發各省市教育廳局各在案、茲經本部續訂高中男生初中女生及小學體育教授細目、除以部令公佈并分令外、合亟檢發各該項細目各全份、仰即轉飭所屬中小學自廿五學年度起遵照實施、并於學年之終將施行結果呈報到部、以便本部將是項細目逐漸改進、俾臻完善、此令、等因、附發高中男生體育教授細目六冊、初中女生體育教授細目三冊、小學體育教授細目四冊、奉此、查初中女生體育教授細目暨高中男生體育教授細目、係商務印書館發行、小學教授細目係上海□□書局發行、各大書局均有發售、除將此項細目分期登載本廳教育局刊及分令外、合行令仰該縣市局校　轉飭所屬分別購備遵照實施、一俟學年屆滿將實施結果呈廳轉報、此令、

省立體專 球類賽結束
紅輪隊獲籃球冠軍

省體專前為提倡學生籃球技術起見、舉行班際籃球比賽、每班得參加兩隊、惟學校代表不能參加、計開賽以來、訓練班紅輪隊選勝各隊、經先後打敗青菁、兄弟、紅獅、黃獅、黑輪五隊、昨已完全結束、該隊獲得冠軍、

興中籃球隊獲勝
三七對一八挫大中

本市興中中學鋒社、于昨日(十二)應大中中學捷社籃球之約、在興中籃球場作友誼比賽、下午五時、銀笛一聲、雙方健兒互相角逐、結果興中隊攻守得宜、聯絡純熟、以三十七對十八獲勝、雙方成績如次、

興中鋒社隊　得分

盧榮端	十三分
張金水	十二分
謝奕文	二分
伍應載	七分
吳毅傑	四分
總計	三十七分

大中捷社隊　得分

梁廷芳	二分
張彼得	四分
王宗棉	四分
廖國賢	二分
雷紹祺	六分
總計	一十八分

梅菉市體育會 籌開運動會
定廿日開幕一連四天
大會會長職員已推定

梅菉市體育會自成立迄今、已屆一年、前月廿五日該會曾開第十次董事會議、議決于五月廿日至廿三日、一連四日、舉行第一次運動大會、業已推定周景臻為名譽會長、吳文獻梁少梅為名譽副會長、王廣軒為會長、歐鍾岳陳智乾為副會長、林朱樑歐鍾岳陳智乾招俊劉壽增王君恪譚業波為高級評判、范海山為童軍操總指揮、陸震元為千人操總指揮、李彭年為國旗操總指揮、陶源為總務部長、駱季富為財政部長、吳威為競賽部長、羅承烈為佈置部長、王策遠為交際部長、陳漢為宣傳部長、李才為糾察部長、崔德為衛護部長、茲將梅菉市第一次運動大會章程錄下、第一條、定名、本會定名為梅菉市第一次運動大會、第二條、宗旨、本會以檢閱體育成績及振發全市體育為宗旨、第三條、組織、本會由梅菉體育會發起聯合各界共同組織之、第四條、會員、本會會員分下列二項、(甲)事務會員、担任本會事務者、(乙)運動會員、與會運動者、註、凡乙項會員除外國籍民及職業運動員外、本市各界人士均得參加、但應遵守業餘運動規則、其成積優良、經被選後、必須代表梅體會出席任何比賽、方可報名參加比賽、否則取銷其業餘資格一年、第五條、職員、本會設置職員如下、名譽會長若干人、會長一人、副會長二人、高級評判七人、顧問若干人、童軍表演、國旗操、千人操、童軍操、總指揮各一人、會長由董事會推舉、各部部長及各項表演總指揮由會長聘請之、各部幹事由部長推薦於會長聘任之、總務部、掌理關於文書庶務獎品、及不關於其他各部事項、財政部、掌理關於預算決算及款項收支記賬事預、競賽部、掌理關於競賽秩序運動器具及召集註册評判事項、佈置部、掌理關於會場運動場佈置及消防事項、交際部、掌理關於一切欵待與各界接洽事項、宣傳部、掌理關於一切宣傳及編輯事項、糾察部、掌理關於警衛及糾察事項、衛護部、掌理關於衛生及救護事項、各項表演總指揮、掌理及指揮各該項表演事宜、第六條、會議、(甲)會務會議、由會長、副會長、高級評判、顧問、各項表演總指揮、及各部部長出席、(乙)部務會議、由各該部幹事出席、第七條、會費、(甲)梅菉體育會補助、(乙)運動員納金、第八條、種類、運動種類訂定如下、

運動種類

- 競技項目
  - 徑賽
    - 欄賽跑
      - 一百一十公尺高欄、四百公尺中欄（男子甲隊）
      - 八十公尺低欄（男子乙隊女子甲乙隊）
    - 徒手跑
      - 五十公尺（女子甲乙隊）
      - 一百公尺（男子甲乙隊女子甲乙隊）
      - 二百公尺（男子甲乙隊女子甲乙隊）
      - 四百公尺（男子甲乙隊女子甲乙隊）
      - 八百公尺、一千五百公尺、一萬公尺（男子不分隊）
  - 田賽
    - 持竿跳高（男子甲乙隊）
    - 徒手跳高（男子甲乙隊女子甲乙隊）
    - 徒手跳遠（男子甲乙隊女子甲乙隊）
    - 三級跳遠（男子甲乙隊女子甲乙隊）
    - 擲鐵球　男子甲乙隊女子甲乙隊（男甲隊十六磅　男乙隊十二磅　女子甲隊八磅　乙隊六磅）
    - 擲鐵餅、擲標槍（男女俱有但不分隊）
    - 擲室內壘球（女子甲乙隊）
  - 全能
    - 替換跑
      - 二百公尺（女子甲乙隊）
      - 四百公尺（男子甲乙隊女子甲乙隊）
      - 一千六百公尺（男子甲乙隊女子不分隊）
    - 五項合計、十項合計（男子不分隊）
  - 球類
    - 甲組排球（男女俱有但不分隊）
    - 乙組排球（男子乙隊）
    - 甲組足球（男子不分隊）
    - 乙組足球（男子乙隊）
    - 甲組籃球（男女俱有但不分隊）
    - 乙組籃球（男子乙隊）
    - 雙人、單人網球（男女俱有但不分隊）
    - 壘球（男女不分隊）
    - 室內壘球（女子不分隊）
    - 團體、個人乒乓球（男女俱有但不分隊）
- 表演項目
  - 聯合表演
    - 國旗操
    - 千人操
    - 童軍表演
    - 軍事操
  - 團體表演
    - 普通操
    - 遊戲
    - 國術
    - 自由表演

注意、1.表演運動不任評判、2.男女子田徑賽及全能隊別標準如下、(尺寸用排錢尺計)(子)四尺以上為甲隊、(丑)四尺以下為乙隊、4.球類分組標準如下、(子)球術超羣堪稱勁旅者為甲組、(丑)球員身材高度不出四尺者為乙組、(寅)乙組排球、網高及球場採用女子排球例、(卯)乙組足球、球場與甲組同、惟比賽時間則定十分鐘、足球用五號足球、(辰)乙組籃球、球場大小與甲組同、比賽時間定用四場制、第九條、褒獎、(子)運動成績優良者、競技類田徑賽全能及各項球類一二三名、暨表演類、給予獎狀、(丑)各界增送獎品均於開會前分配完妥　第十條、會期、定於民國二十五年五月二十日、至廿四日止、註、開會日期因參加人數多少之關係、得酌量增減之、第十一條、球類預賽、各種球類比賽方法、均採淘汰式、如報名隊員過多、在必要時、則於會期前五日先舉行初複賽、其決賽則在會期內舉行之、第十二條、報名開始截止期、廿五年五月一日起、至十日下午三時截止報名、第十三條、會場、梅菉體育會運動場、第十四條、辦事處、梅菉體育會內、第十五條、規則、(子)各部辦事細則由各該部訂定提出大會通過之、(丑)除男女籃球規則及田徑賽全能運動規則採用廣東省體育委員會、民廿四年四月新出版之規則及本章程所定者外、其餘各種競技運動規則、悉採用廣東省體育委員會民廿二年三月出版之規則為準、第十六條、附則、1.本章程如有未盡事宜、得由會務會議修改之、2.各種運動如遇某種類中、有以人數過少或隊數不足時、得由競賽部酌量情形、其認為有比賽可能者、方得舉行、否則報名費如數退還、3.此次大會不設團體及個人總錦標、錦標計分法及本章程有未載者、均依廣東全省第十三次運動大會章程辦理、

今日潮水長退時刻
◁用農曆計算▷

長	初二時
退	極六時
長	初九時
退	極二時

仁愛月刊
第一卷第十一十二期合刊

目錄

中國古代對於天及上帝之思想……馮伯璜
儒道墨法四家政治思想之比觀……林健行
論墨子三表法……黃福
漢代的儒家……陳名培
論孔子的正名主義……秀瓊
宋儒主靜主敬論……黃恭
中國家族制度之倫理基礎……梁寶彝
讀書札記……徐德修
特載◆古聖人之修養與民族改造……于右任
◆禮義廉恥……陳邑懷
◆廣東第一期三年施政計劃實施概要……明德社
康
常務紀要
1 賑濟鳳凰崗火災難民
2 增設靈子衞治療室
3 建築贈醫樓
4 遣送難民回籍
5 留醫院開幕
6 整頓普善善堂
7 籌設贈醫分所
8 董事會議
9 擴充救護隊
10 各界捐贈衣物及散賑狀況
11 贈醫施藥統計
12 育嬰概況
13 財政收支概況
雜組 ◆仁愛號報選錄
◆爲善與去惡……詹慕禪
◆八德運粹(續編)(紀廿四孝)……作人
◆送高奇峯先生靈櫬移京公葬……編者
論救濟事業與安定社會
說自助
讀李密陳情表感言
仁愛醫院之組織及工作概況……何熾昌
各縣市救濟事業概況……民
附錄 廣東仁愛善堂第七次董事會議錄
廣東仁愛善堂第一留醫院章程

◁本期零售二角五分▷

定價：零售每册小洋二角　半年六册一元二角　全年十二册二元四角
郵費：國外每期二角　國內每期二分　港澳每期一角
社址：廣州廣東仁愛善堂內
總代售處：廣州民智書局
代售處：各埠各大書局

名貴國醫鉅著兩部　徵求附印(以二千部爲限)　比預約還要便宜　(目錄備索)

珍本醫書集成
▲仿古字版精印
精裝十四巨冊
原價國幣六十元
一次繳十七元
兩次繳十八元
(附印時交八元 出書時交十元)
七月底出書
(寄費一元二角)

皇漢醫學叢書
▲仿古字版精印
精裝十四巨册
原價國幣五十元
一次繳十四元
兩次繳十五元
(附印時交七元 出書時交八元)
六月底出書
(寄費一元二角)

世界書局

康熙字典　普及民間

種類	紙別與裝訂	價目	預約	郵包
甲種放大本	米色道林紙布面精裝本	三元	紙售一元	一角六分
乙種放大本	瑞典國紙布面精裝	二元	紙售八角	一角六分
丙種放大本	瑞典國紙普通精裝本	一元五角	紙售六角	一角六分

附告(一)每冊一大本預約滿六部奉贈一部(外埠寄費另加)
附告(二)預約期限上海世界書局及各省分局預約……他處無改

附啓各書預約價均以國幣計算即每國幣一元作合毫幣一元四角

景印大字　國學名著　第六期　發售預約

殿版銅刻康熙字典	精裝壹巨册	價洋三元
阮刻景印經籍纂詁	精裝壹巨册	價洋十元
景印說文解字段注	精裝壹巨册	價洋四元
景印說文通訓定聲	精裝壹巨册	價洋九元
景印說文釋例	精裝壹巨册	價洋四元
中國聲韻學	精裝壹巨册	價洋壹元五角

全套十册　原價一十壹元五角　寄費壹元七分

優待辦法
在五月底以前定　祇收十壹元
在六月底以前定　祇收十□元
在七月底以前定　祇收十四元

各書陸續出版　八月底出齊

世界書局

殿版銅刻
康熙字典
放大字體　並不加價　另印普及本　特別便宜
從前出數百元難覓之善本　今可以十數元得之
樣本備索

會紀勳主編
一三雜誌
第二卷第三四期合刊

要目

文化線(五則)……
不可忽視的民衆力量……曾傳範
當倭刀架到頸上的時候……紀勳
民族解放與文化復興……黎勇果
資本主義生產制度的社會影響……E. Burns著 育羣譯
膨脹的新階段……K.i著 劉潤偉譯
羣力的淵源與廣西的民團……紀勳
海德加底哲學與現代……大江精志郎著 楓村譯
莫測高明的文化哲學(書評)……艾蕪
我想騙人……魯迅
我們需要甚麼文學……幼携
黑森林的急奏……浣茅

零售每册一角
上海雜誌公司總代售